

DADOS E INFORMAÇÕES DA PARCERIA	
OSC: ASSOCIAÇÃO CRUZ DE MALTA	
CNPJ: 00436790000-1/52	
Endereço de Execução: Unidade I: SEPN 507 Bloco C parte creche - Asa Norte Unidade II: Mod. E/F/G, SGAN EQ 707/907/708/908 – Asa Norte	
Telefone fixo: 61 3274-8015 – 3447 6602	Celular: 99235 2702 – 98193-9514
Número do Termo de Colaboração: 120/2023 Vigência do RIE: 01/01/2026 a 31/03/2026 Vigência do Termo de Colaboração: 08/02/2023 à 08/02/2024	
Responsável pelo acompanhamento da Parceria: Volker Egon Bohne	

I- DESCRIÇÃO DAS ATIVIDADES E AÇÕES PREVISTAS NO PLANO DE TRABALHO:

O trabalho desenvolvido pelo Prédio Próprio na Unidade I São João Batista de Jerusalém e Unidade II Escola Nossa Senhora de Filermo nos meses referentes segue a filosofia da Associação Cruz de Malta, Seguindo as orientações pedagógicas do Plano Anual da Cruz de Malta 2023 – “As Riquezas da natureza” (Plantar , cuidar e preservar , também e coisa de criança , Projeto Político Pedagógico (PPP), com base nas Diretrizes Pedagógicas da Secretaria de Estado da Educação do Distrito Federal e corresponde a 2ª Edição do Currículo em Movimento da Educação Infantil, respeitando Pressupostos Teóricos e observando as fases do desenvolvimento Infantil e suas individualidades.

A Proposta pedagógica foi realizado com base nos Princípios da Associação Cruz de Malta e nos documentos da SEEDF que em sua abordagem propõe ampla segurança física e emocional para as crianças atendidas pela Associação, mantendo os cuidados com a saúde, higiene pessoal, desenvolvimento emocional, cognitivo, motor, bem como a fala e escuta sensível, alimentação saudável para cada faixa etária e o envolvimento dos bebês e crianças bem pequenas, nas atividades ao ar livre com os cantos de atividades diversificadas evidenciando o protagonismo infantil.

A Instituição conta também como material de apoio na sua prática pedagógica:

PLENARINHA “DETETIVES DA NATUREZA: INVESTIGANDOCOM NOSSOS OLHOS”

Nos projetos citados as brincadeiras e interações fazem parte da rotina, onde, as crianças podem explorar os ambientes e o que ele tem para oferecer, com brinquedos, música, artes e a natureza.

Buscamos oferecer espaços com o faz de conta, apreciação da natureza, os sons que ela produz, proporcionando momentos alegres e prazerosos de aprendizagem. A interação com a natureza, desenvolvimento da autonomia e o acolhimento são fundamentais na nossa prática.

- **PLANO ANUAL DA CMA “SEMEANDO ACOLHIMENTO E AUTONOMIA, COLHENDO O PROTAGONISMO”**

O plano tem como objetivo guiar o trabalho pedagógico com a primeira infância da Associação Cruz de Malta em comunhão com os documentos federais e distritais que orientam as práticas educativas, tais como, Base Nacional Curricular Comum, Diretrizes Curriculares Nacionais para Educação Infantil e Currículo em Movimento do Distrito Federal. Nele colocamos a nossa identidade, a Associação Cruz de Malta busca o desenvolvimento integral, considerando as crianças como sujeitos em unidade física, psíquica e espiritual, de modo que as práticas educativas possibilitam o desenvolvimento motor, sensorial, emocional, social e etc, entendendo a criança como um todo integrado.

Cabe a nós, como educadores, criar ambientes que possam reforçar hábitos e valores, que facilitam a convivência em sociedade, respeitando as potencialidades e particularidades de cada criança.

- **XIII PLENARINHA: “DETETIVES DA NATUREZA: INVESTIGANDO COM NOSSOS OLHOS”**

“Detetives da Natureza: investigando com nossos olhos”. Essa temática destaca o encantamento dos bebês diante do mundo natural. No berçário, cada folha caída, cada pedrinha e cada movimento dos pequenos insetos se transforma em uma grande descoberta. Através do olhar atento, do toque e da curiosidade, as crianças são convidadas a explorar o ambiente, desenvolvendo seus sentidos e iniciando seus primeiros processos investigativos. Nesse percurso, o educador assume o papel de mediador, incentivando a observação, a escuta e a exploração livre, respeitando o tempo e o interesse de cada bebê. Assim, o projeto promove experiências significativas, nas quais o brincar e o investigar caminham juntos, fortalecendo vínculos, ampliando repertórios e despertando, desde cedo, o olhar sensível e curioso para a natureza.

- **O BRINCAR COMO DIREITO DOS BEBÊS E DAS CRIANÇAS.**

O momento da brincadeira é uma oportunidade de desenvolvimento para a criança. Através do brincar ela aprende, experimenta o mundo, possibilidades, relações sociais, elabora sua autonomia de ação, organiza emoções.

Ao brincar a criança aprende a conhecer, a fazer, a conviver e a ser, favorecendo o desenvolvimento da autoconfiança, curiosidade, autonomia, linguagem e pensamento.

- **ALIMENTAÇÃO – MAIS QUE CUIDAR, EDUCAR, BRINCAR E INTERAGIR**

Apresentamos as crianças alimentos saudáveis de maneira lúdica e gradativa, demonstrando por meio de atividades e brincadeiras a importância de cada alimento e propondo também a possibilidade de conhecer diferentes tipos de alimentos, criando bons hábitos alimentares desde a primeira infância.

II- DESCRIÇÃO DAS ATIVIDADES E AÇÕES PREVISTAS NO PLANO DE TRABALHO:

UNIDADE I – SÃO JOÃO BATISTA DE JERUSALÉM

Estratégias realizadas durante este período:

ADMINISTRATIVO:

Janeiro de 2026/ fevereiro de 2026/Março

- Reforma da cerca de acesso ao parque de madeira;
- Manutenção e troca dos elementos filtrantes;
- Reforma e pintura do parque de madeira;
- Limpeza da caixa d'água;
- Dedetização e desratização.
- Compra de uniformes;
- Compra das agendas;
- Roçagem de todos os espaços da creche;

PEDAGÓGICO:

- Acompanhamento do Coordenador Pedagógico nas atividades Pedagógicas;
- Conselho de classe.
- Revitalização da Horta, plantio de mudas e colheita;
- Organização dos Centros de Interesses.
- Organização para a festa da Partilha.
- Reunião de pais.
- Culminância do projeto literário.

Planejamento das atividades pedagógicas:

O planejamento acontece diariamente, de 13h45 às 14h45 com os professores e Coordenador Pedagógico, estudos, preenchimento de diários e recados quando necessários.

Formação Continuada

- Estudos com as educadoras nas terças e quintas-feiras, de 08h30 às 09h30, sobre: Acolhimento, Código de Conduta da CMA, adequação sonora, contação de história, musicalidade, confecção da decoração para a exposição literária e roda de conversa sobre saúde mental.
- Estudo com professores nas segundas-feiras e terças-feiras às 13h45, adequação sonora, aplicabilidade do currículo em movimento, estudo sobre diretrizes pedagógicas operacionais, roda de conversa sobre elaboração do RDIC formas de escrita e criatividade no planejamento.

III- DESCRIÇÃO DAS ATIVIDADES PEDAGÓGICAS DESENVOLVIDAS:

As atividades pedagógicas ocorrem de acordo com as especificidades de cada turma em consonância com o currículo em movimento da Secretaria de Estado de Educação –DF (SEEDF). Na Educação Infantil, as aprendizagens ocorrem em meio às relações sociais, tendo em vista que, a partir delas, as crianças interagem tanto com a criança da mesma faixa etária e de outras idades quanto com os adultos o que contribuirá efetivamente para seu desenvolvimento. Portanto, em meios às práticas educativas é essencial a possibilidade de expressão das emoções, bem como o brincar que é condição de aprendizagem, desenvolvimento e, por desdobramento, de internalização das práticas sociais e culturais. Para as crianças, brincar é algo muito sério, sendo uma de suas atividades principais. A brincadeira como prática educativa, possibilita que as interações entre as crianças se constituem como instrumento de descoberta, imaginação e criatividade.

ROTINA PEDAGÓGICA COM AS CRIANÇAS

- **7h 30 min** – abertura do portão de acesso à escola para crianças e responsáveis;
- **7h 30 min às 8h 30 min** – acolhida, café da manhã e higienização assistida;

- **8h 30 min 9h** – Roda interativa/ contação de história/ musicalidade;
- **9h às 11h** Realização de atividades pedagógicas livres, dirigidas, coletivas e/ou individual, conforme planejamento sempre com os grupos nos centros de interesse;
- **9h 30 min** – Colação
- **10h40 às 11h 15min** – Troca de fraldas para o almoço. Sempre separando os bebês em grupo nesse momento;
- **11h 15 min às 12h 30 min** – almoço, troca de informações entre as educadoras e higienização assistida;
- **12h 30 min às 13h 45 min**– descanso e atividades alternativas voltadas às crianças que não dormem ou venham a acordar;
- **14h às 14h 30 min** – lanche e higienização;
- **14h30 min às 15h 30 min** – atividades do planejamento observando sempre o cronograma de espaços;
- **15h30 min às 16h 30 min**- Banho e troca de roupa, conforme planejamento;
- **16h 30 min às 17h** – jantar e higienização;
- **17h às 17h 20 min** – realização de atividades pedagógicas livres, dirigidas, coletivas e/ou individual, conforme planejamento;
- **17h 20 min** – saída das crianças com os transportes escolares;
- **17h 30 min** – saída das crianças acompanhadas dos pais e ou responsáveis autorizados.

RELATÓRIO INFORMATIVO DA EXECUÇÃO DO OBJETO – RIE

PERÍODO DE ABRANGÊNCIA: JANEIRO/2026 a MARÇO/2026

II - DESCRIÇÃO DAS ATIVIDADES E AÇÕES PREVISTAS NO PLANO DE TRABALHO E EXECUTADAS NO PERÍODO

A Creche Cruz de Malta São João Batista de Jerusalém, possui estrutura física para atendimento a 168 crianças na faixa etária de 4 meses a 2 anos de idade, prestando atendimento de segunda à sexta-feira, no horário de 7h30min às 17h30min conforme quadro de enturmação abaixo:

ETAPA	PROFESSORAS Nº	MONITORAS Nº	Nº CRIANÇAS POR TURMA
BERÇÁRIO I-A	1	3	21
BERÇÁRIO I-B	1	3	21
BERÇÁRIO I-C	1	3	21
BERÇÁRIO II-A	1	2	21
BERÇÁRIO II-B	1	2	21

BERÇÁRIO II-C	1	2	21
BERÇÁRIO II-D	1	2	21
BERÇÁRIO II-E	1	2	21

Importante destacar que a creche, neste trimestre, realizou 02 desligamentos de funcionários, sem justa causa, contudo, atualmente está com quadro de pessoal completo, conforme Plano de Trabalho formalizado no 2º Termo Aditivo, conforme relacionado abaixo:

FUNCIONÁRIO (INICIAIS)	FUNÇÃO	DATA DO DESLIGAMENTO	DATA DA NOVA CONTRATAÇÃO
P. H. D. S. T.	AUX. SERVIÇOS GERAIS	03/02/2026	03/03/2026
F. R. D. S. M	AUX. COZINHA	21/03/2026	19/03/2026

A creche dispõe de uma estrutura organizacional composta por profissionais experientes e qualificados, o que proporciona condições para oferecer um atendimento integral e de qualidade, conforme segue:

CARGO/FUNÇÃO	QUANTIDADE
DIRETOR/A	01
COORDENADOR/A PEDAGÓGICO/A	01
SECRETÁRIA ESCOLAR	01
NUTRICIONISTA	01
PORTEIRO	01
PROFESSORAS	08
MONITORAS	19
AUXILIAR DE SERVIÇOS GERAIS	03
ENCARREGADO	01
COZINHEIRAS	02
AUXILIAR DE COZINHA	02

As Coordenações Pedagógicas da Creche Cruz de Malta São João Batista de Jerusalém são realizadas no período de: segunda-feira à sexta-feira, no horário de: 13h:45min às 14h:45min. Nos meses de (janeiro/2026 a março/2026) a Creche Cruz de Malta São João Batista de Jerusalém planejou e realizou as atividades abaixo relacionadas:

1 - Durante o mês de (**Fevereiro/2026**) ocorreram nas seguintes atividades:

SEMANA	PLANEJAMENTO/ATIVIDADE REALIZADA
02/02/2026 a 06/02/2026	<p>Semana pedagógica</p> <p>A Semana Pedagógica teve início na própria unidade, sendo marcada por um momento de acolhimento da equipe, reencontros e fortalecimento dos vínculos entre os profissionais. Este primeiro dia foi dedicado à escuta, à troca de experiências e à realização de dinâmicas, proporcionando um</p>

ambiente leve e significativo para o retorno das atividades. Ainda nesse momento, a equipe assistiu a dois episódios de uma minissérie da Secretaria de Educação, que abordou a temática do desemparedamento, promovendo reflexões iniciais sobre a prática pedagógica.

Nos dias seguintes, a formação ocorreu no auditório da Paróquia São Antônio, reunindo todas as unidades da Cruz de Malta. Esse momento coletivo foi marcado por diversas formações com profissionais de diferentes áreas do instituto Recriar como fonoaudiologia, musicoterapia, terapeuta ocupacional e psicólogas abordando temas como: parentalidade, música e regulação emocional, olhares que acolhem, processamento sensorial, corpo, emoção e aprendizagem e dentre outros. Além da equipe do Departamento Pessoal da instituição. As formações contribuíram significativamente para o aprimoramento das práticas pedagógicas e para o alinhamento de aspectos administrativos, incluindo esclarecimentos sobre férias e demais demandas relacionadas ao setor. Durante esse período, também foi realizado um momento de confraternização entre todos os colaboradores da Cruz de Malta, fortalecendo o sentimento de pertencimento e celebrando as boas-vindas ao ano letivo de 2026. Ao retornarmos à unidade, nos dois últimos dias da semana pedagógica, a equipe deu continuidade à formação, finalizando os episódios da minissérie sobre o desemparedamento. Posteriormente, foram promovidos momentos de diálogo e reflexão sobre o tema, que já integra a prática pedagógica da instituição, mas que se fortalece a partir de novos olhares e aprofundamentos.

Por fim, a equipe se dedicou à organização dos espaços da creche, incluindo os centros de interesse coletivos e salas de referência. As equipes foram

	divididas para garantir que todos os ambientes estivessem acolhedores, organizados e preparados para receber os bebês, proporcionando um espaço seguro, afetivo e estimulante para o início do ano letivo.
09/02/2026 a 13/02/2026	<p>Inserção e acolhimento.</p> <p>O início do ano letivo foi marcado pelo processo de inserção e acolhimento dos bebês, considerando a chegada de um número significativo de crianças novas na unidade, com idades variadas, desde aproximadamente quatro meses até um ano. Diante desse cenário, a equipe pedagógica esteve preparada e sensível para receber cada bebê de forma individualizada, respeitando suas necessidades, ritmos e especificidades. Esse momento foi conduzido com base no princípio da segurança afetiva, fundamental na proposta pedagógica da instituição, garantindo que os bebês fossem acolhidos em um ambiente de qualidade, seguro e acolhedor. O projeto de inserção e acolhimento, previsto no plano anual da Cruz de Malta, foi cuidadosamente planejado para favorecer a adaptação gradual dos bebês promovendo vínculos de confiança entre bebês e profissionais. Além do acolhimento às crianças, houve também uma atenção especial às famílias, sobretudo àquelas que vivenciavam pela primeira vez a experiência da creche. O período de inserção e acolhimento se configura como essencial para o desenvolvimento das crianças, pois possibilita que se sintam pertencentes ao ambiente, favorecendo a construção de vínculos, a segurança emocional e o bem-estar. Embora esse cuidado se estenda ao longo de todo o ano, no início do período letivo o olhar da equipe se intensifica, visando garantir uma adaptação tranquila, respeitosa e afetiva para todos os bebês.</p>
19/02/2026 a 27/02/2026	Mascote da sala

No período correspondente à semana pós-feriado de Carnaval e à última semana do mês de fevereiro, foram desenvolvidas diversas atividades com foco na adaptação, no vínculo e na construção de uma rotina significativa para os bebês. Entre as propostas realizadas, destaca-se a criação dos mascotes de cada sala, construída junto às crianças. Cada grupo passou a contar com um mascote específico como bonecos, bichos de pelúcia (urso, macaco, patinho) e até mesmo um peixe em aquário que passou a integrar o cotidiano dos bebês. A presença desses elementos teve como objetivo proporcionar identificação, despertar o interesse e favorecer a interação das crianças com o ambiente. A partir dos mascotes, foram desenvolvidas propostas envolvendo músicas e histórias contribuindo para tornar a rotina mais lúdica, afetiva e significativa.

Aniversariantes mês de fevereiro.

Foi realizada a comemoração dos aniversariantes do mês, momento coletivo importante para fortalecer vínculos e promover experiências de socialização. As comemorações ocorreram no último dia do mês, com a participação de todas as crianças da sala. Os aniversariantes receberam lembrancinhas confeccionadas com a participação dos bebês, além de um lanche especial, organizado de acordo com as orientações nutricionais da instituição.

Reunião de pais início do ano letivo.

Outro momento relevante foi a realização da reunião de pais no início do ano letivo, com o objetivo de apresentar o funcionamento da unidade, esclarecer dúvidas e fortalecer a parceria entre família e instituição. A reunião foi especialmente importante para as famílias novas, que puderam conhecer melhor a rotina da creche. Na ocasião, houve

	também a participação do presidente da Cruz de Malta, que realizou uma fala aos responsáveis, contribuindo para um momento de acolhimento, diálogo e alinhamento institucional.
--	---

2 - Durante o mês de **(Março/2026)** ocorreram nas seguintes atividades:

SEMANA	PLANEJAMENTO/ATIVIDADE REALIZADA
02/03/2026 a 06/03/2026	<p>Tinta natural</p> <p>Foi desenvolvida com os bebês uma atividade de exploração com tintas naturais, utilizando elementos como beterraba e açafraão, proporcionando uma experiência sensorial rica e significativa. Durante a proposta, os bebês tiveram a oportunidade de experimentar diferentes formas de interação com as tintas. Foram disponibilizados pincéis, mas também os próprios elementos naturais, como a beterraba, permitindo que os bebês explorassem livremente, passando o alimento sobre o papel e observando as cores que surgiam a partir desse contato. Para os bebês do Berçário I, a atividade foi adaptada, sendo utilizada a beterraba cozida, possibilitando que pudessem manusear, sentir as diferentes texturas e até mesmo levar à boca, garantindo uma exploração segura e adequada à faixa etária. Essa adaptação favoreceu uma experiência ainda mais completa, envolvendo sentidos como o tato, a visão e o paladar.</p>
09/03/2026 a 13/03/2026	<p>Semana Distrital de conscientização e promoção da educação inclusiva aos alunos com necessidades educacionais especiais (Lei Distrital nº6.849/2021)</p> <p>Durante a Semana Distrital de Conscientização e Promoção da Educação Inclusiva, foram desenvolvidas propostas adaptadas à faixa etária dos bebês, com foco na sensibilização, no cuidado com o outro e na valorização das diferenças desde a</p>

	<p>primeira infância. Uma das atividades realizadas foi a “Sacola do Afeto”, que teve como objetivo estimular, de forma lúdica e significativa, atitudes de cuidado, respeito e acolhimento. A proposta buscou promover, desde cedo, a construção de valores relacionados à convivência, incentivando os bebês a vivenciarem experiências pautadas no afeto e no respeito ao outro, independentemente de suas particularidades. Também foi realizada uma atividade sensorial com foco na percepção auditiva e na concentração. Nessa proposta, os bebês, de maneira adaptada e respeitando suas individualidades, participaram de uma vivência em que foram estimulados a utilizar a audição como principal meio de orientação, a partir de comandos simples para locomoção. A atividade proporcionou uma experiência diferenciada, incentivando a atenção, a escuta e a percepção do ambiente de forma ampliada.</p>
<p>16/03/2026 a 20/03/2026</p>	<p>Semana de Conscientização do Uso Sustentável da Água, conforme orientações da rede pública de ensino do Distrito Federal.</p> <p>Foram desenvolvidas propostas que possibilitaram aos bebês vivências significativas relacionadas ao uso consciente da água, de forma lúdica e adequada à faixa etária. Entre as atividades realizadas, destaca-se a vivência com água colorida, que proporcionou experiências sensoriais, estimulando a curiosidade, a observação e a exploração visual, contação de histórias e também a confecção com os bebês de um cartaz que foi exposto na porta da sala para que incentivasse a comunidade escolar a ter a prática do consumo consciente da água.</p> <p>Formação com a equipe pedagógica: Comunicação assertiva com a Psicóloga da Instituição.</p>

	<p>Durante essa semana foi proporcionado para a equipe pedagógica um momento de formação sobre comunicação assertiva com o intuito de desenvolver uma melhor comunicação entre as equipes de sala, equipe gestora e na comunidade escolar, foi abordado formas de ter uma comunicação direta e respeitosa, para que não haja desfio de informações e gere desconforto entre a equipe pedagógica.</p>
<p>30/03/2026 a 02/03/2026</p>	<p>Cor vermelha</p> <p>A cor vermelha é intensa, vibrante e cheia de significado, despertando a curiosidade e a atenção dos bebês de forma natural. Presente em diversos elementos do cotidiano, como frutas, brinquedos e flores, ela convida à exploração e à descoberta. No contexto do berçário, trabalhar a cor vermelha possibilita experiências ricas e sensoriais, nas quais os bebês podem observar, tocar e interagir com diferentes materiais. Ao manusear objetos vermelhos, utilizar tintas ou explorar elementos naturais, as crianças desenvolvem a percepção visual, a coordenação motora e ampliam seu repertório de mundo. Além disso, a cor vermelha pode ser associada a sensações e emoções, tornando as vivências ainda mais significativas. Por meio de propostas lúdicas e investigativas, os bebês constroem suas primeiras relações com as cores, de forma prazerosa, respeitando seu tempo e suas descobertas.</p> <p>Aniversariantes mês de março</p> <p>Foi realizada a comemoração dos aniversariantes do mês, momento coletivo importante para fortalecer vínculos e promover experiências de socialização. As comemorações ocorreram no último dia do mês, com a participação de todas as crianças da sala. Os aniversariantes receberam lembrancinhas</p>

	confeccionadas com a participação dos bebês, além de um lanche especial, organizado de acordo com as orientações nutricionais da instituição.
--	---

SEMANA	PLANEJAMENTO/ATIVIDADE REALIZADA
AÇÕES NUTRICIONAIS DESENVOLVIDAS	<p>Foi realizada uma atividade de Educação Alimentar e Nutricional com as crianças, utilizando a batata como carimbo para pintura. A batata foi previamente cortada ao meio e utilizada como instrumento para aplicação de tinta guache em folhas de papel, permitindo que as crianças carimbassem e criassem formas.</p> <p>A partir dos carimbos, as crianças foram estimuladas a representar diferentes frutas, de acordo com sua imaginação e preferências. Durante a atividade, foram abordados aspectos relacionados às frutas, como cores, formatos e a importância do consumo desses alimentos para a saúde e o crescimento.</p> <p>A atividade teve como objetivo promover o contato lúdico com os alimentos, estimular o reconhecimento das frutas e incentivar a formação de hábitos alimentares saudáveis desde a primeira infância. Além disso, a proposta contribuiu para o desenvolvimento da coordenação motora fina, da criatividade e da interação entre as crianças.</p>

	Essa prática integra as ações de Educação Alimentar e Nutricional desenvolvidas na instituição, buscando fortalecer, de forma pedagógica e participativa, a relação das crianças com a alimentação saudável.

As atividades podem ser conferidas no item VI - ANEXO – REGISTRO FOTOGRÁFICO, ao final deste Relatório.

IV - RELAÇÃO NOMINAL DAS CRIANÇAS ATENDIDAS POR TURMA

Para melhor transparência, seguem abaixo, a relação nominal das crianças atendidas:

Turma				Berçário I-A			
Nº	Iniciais da Criança	Data de nascimento	Data do ingresso	Número de Faltas (Janeiro/2026)	Número de Faltas (Fevereiro/2026)	Número de Faltas (Março/2026)	Data do Desligamento
01	A. T. T.	19/09/2025	12/02/2026	--	03	07	
02	A. M. de A. M.	14/10/2025	20/02/2026	--	03	10	
03	C. A. de J. S.	13/05/2025	11/02/2026	--	00	02	
04	D. A. de M.	05/07/2025	11/02/2026	--	09	07	
05	H. V. A. M.	21/09/2025	13/02/2026	--	01	01	
06	J. M. dos S. B.	17/06/2025	12/02/2026	--	02	01	
07	L. G. S.	02/05/2025	11/02/2026	--	04	02	
08	L. de O. B.	29/07/2025	12/02/2026	--	03	07	
09	M. A. B. M.	14/04/2025	12/02/2026	--	02	07	
10	M. A. D. F.	05/04/2025	12/02/2026	--	03	17	27/03/2026
11	M. J. M. B.	31/05/2025	11/02/2026	--	04	11	
12	M. M. C. de O.	27/07/2025	03/03/2026	--	--	10	
13	M. de P. M.	18/07/2025	12/02/2026	--	01	04	
14	M. R. F.	19/08/2025	03/03/2026	--	--	00	
15	N. R. M. N.	25/06/2025	11/02/2026	--	02	04	
16	T. M. de S.	27/08/2025	20/02/2026	--	01	00	
17	Y. S. N.	17/04/2025	11/02/2026	--	02	02	
18	W. R. C. S. D. A.	06/09/2025	13/03/2026	--	--	04	
19							
20							
21							

Turma				Berçário I-B			
Nº	Iniciais da Criança	Data de nascimento	Data do ingresso	Número de Faltas (Janeiro/2026)	Número de Faltas (Fevereiro/2026)	Número de Faltas (Março/2026)	Data do Desligamento
01	A. C. A. M.	23/05/2025	12/02/2026	--	01	00	
02	A. R. A. B.	13/06/2025	26/02/2026	--	00	00	02/03/2026
03	C. L. P.	28/08/2025	19/02/2026	--	00	04	
04	E. C. R.	14/08/2025	20/02/2026	--	00	09	
05	G. M. B.	06/05/2025	11/02/2026	--	00	08	
06	H. P. C.	26/09/2025	12/02/2026	--	08	09	
07	J. G. C. M.	13/06/2025	13/02/2026	--	00	00	
08	J. L. M. A.	23/05/2025	12/02/2026	--	08	05	
09	L. da S. F.	26/08/2025	12/02/2026	--	00	00	
10	M. V. V.	16/05/2025	11/02/2026	--	01	03	
11	M. A. N.	10/04/2025	11/02/2026	--	00	05	
12	M. D S. S.	02/09/2025	11/02/2026	--	00	02	
13	P. H. C. A. de C. D.	03/05/2025	20/02/2026	--	00	01	
14	P. M. da S.	21/08/2025	12/02/2026	--	01	07	
15	R. S. de B. e V.	06/09/2025	11/02/2026	--	00	00	
16	S. S. M. B.	29/08/2025	11/02/2026	--	00	00	
17	M. C. S.	24/10/2025	04/03/2026	--	--	06	
18	L. M. R.	22/09/2025	06/03/2026	--	--	11	
19	A. O. M. S.	29/05/2025	11/03/2026	--	--	01	
20							
21							

Turma	Berçário I-C
-------	--------------

Nº	Iniciais da Criança	Data de nascimento	Data do ingresso	Número de Faltas (Janeiro/2026)	Número de Faltas (Fevereiro/2026)	Número de Faltas (Março/2026)	Data do Desligamento
01	A. H. F. B.	02/09/2025	12/02/2026	--	03	03	
02	A. F. D. N.	24/04/2025	28/10/2025	--	01	04	
03	A. R. C.	21/05/2025	20/02/2026	--	00	03	
04	A. de A. S. S.	23/08/2025	11/02/2026	--	02	11	
05	E. A. de O.	21/07/2025	11/02/2026	--	06	06	
06	F. H. G. dos S.	08/08/2025	12/02/2026	--	04	01	
07	G. F. de C.	09/05/2025	13/02/2026	--	06	07	
08	I. P. F.	24/04/2025	04/03/2026	--	--	01	
09	M. C. P. C.	04/04/2025	11/02/2026	--	04	07	
10	M. H. Q. M.	21/04/2025	12/02/2026	--	00	03	
11	M. D. A. A.	26/09/2025	11/02/2026	--	02	00	
12	M. P. L.	13/04/2025	11/02/2026	--	02	04	
13	M. de O. S.	08/07/2025	19/02/2026	--	01	01	
14	P. L. C. L.	13/04/2025	02/03/2026	--	--	12	
15	R. C. A.	04/07/2025	12/02/2026	--	01	03	
16	Y. O. dos S. M.	12/06/2025	12/02/2026	--	03	10	
17	V. de C. S. D.	26/06/2025	05/03/2026	--	--	05	
18	D. L. F. de J. V.	20/07/2025	16/03/2026	--	--	00	
19							
20							
21							

Turma	Berçário II-A
--------------	----------------------

Nº	Iniciais da Criança	Data de nascimento	Data do ingresso	Número de Faltas (Janeiro/2026)	Número de Faltas (Fevereiro/2026)	Número de Faltas (Março/2026)	Data do Desligamento
01	A. da S. W.	25/04/2024	04/02/2025	--	01	00	
02	A. de S. T. D.	03/07/2024	04/02/2025	--	03	00	
03	B. R. L.	03/08/2024	04/02/2025	--	01	04	
04	B. A. B.	15/07/2024	04/02/2025	--	01	04	
05	B. de L. L. M.	26/04/2024	05/02/2025	--	00	00	
06	C. Q. B.	22/04/2024	04/02/2025	--	00	10	
07	E. dos S. T. S.	24/04/2024	04/02/2025	--	00	00	
08	H. R. M.	18/08/2024	04/02/2025	--	00	08	
09	I. R. L. M.	17/04/2024	04/02/2025	--	00	02	
10	J. V. R. L.	05/07/2024	04/02/2025	--	01	01	
11	L. S. da M.	26/06/2024	04/02/2025	--	04	04	
12	L. L. M.	01/11/2024	04/02/2025	--	00	00	
13	L. R. R.	10/06/2024	04/02/2025	--	01	00	
14	L. M. L. A. C.	29/04/2024	04/02/2025	--	03	03	
15	L. P. de S. S.	20/04/2024	05/02/2025	--	11	15	
16	V. F. da S.	12/10/2024	05/02/2025	--	01	03	
17	Y. M. M. de O.	02/04/2024	04/02/2025	--	04	12	
18	Z. M. M. de P. S.	09/07/2024	04/02/2025	--	00	03	
19	F. O. A. P.	21/09/2024	16/03/2026	--	--	05	
20							
21							
22							

Turma				Berçário II-B			
Nº	Iniciais da Criança	Data de nascimento	Data do ingresso	Número de Faltas (Janeiro/2026)	Número de Faltas (Fevereiro/2026)	Número de Faltas (Março/2026)	Data do Desligamento
01	A. O. A.	23/04/2024	04/02/2025	--	07	06	
02	A. M. R.	11/04/2024	04/02/2025	--	07	00	
03	A. A. B. da S.	01/04/2024	14/04/2025	--	00	03	
04	A. A. B. S.	14/07/2024	05/06/2025	--	00	03	
05	D. G.	17/10/2024	01/07/2025	--	01	03	
06	D. L. G. F.	26/09/2024	04/02/2025	--	08	03	
07	E. G. dos S. S.	27/07/2024	04/02/2025	--	01	01	
08	G. S. G.	12/07/2024	04/02/2025	--	01	00	
09	H. M. G.	17/06/2024	04/02/2025	--	00	07	
10	H. A. M.	04/07/2024	04/02/2025	--	00	03	
11	J. M. D.	29/07/2024	04/02/2025	--	01	10	
12	M. A. B. G.	20/09/2024	04/02/2025	--	00	05	
13	M. H. C. B.	11/09/2024	05/02/2025	--	00	05	
14	M. B. dos S.	22/05/2024	14/04/2025	--	02	02	
15	M. dos S. R.	10/04/2024	04/02/2025	--	01	02	
16	N. T. do N.	07/05/2024	12/02/2025	--	00	01	
17	O. S. R.	05/09/2024	04/02/2025	--	01	01	
18	P. H. F. C.	09/08/2024	05/02/2025	--	04	00	
19	R. L. R. dos S.	02/11/2024	14/04/2025	--	00	00	
20	S. F. M.	04/06/2024	04/02/2025	--	01	01	
21	T. G. N. de S.	10/11/2024	04/02/2025	--	01	05	

Turma				Berçário II-C			
Nº	Iniciais da Criança	Data de nascimento	Data do ingresso	Número de Faltas (Janeiro/2026)	Número de Faltas (Fevereiro/2026)	Número de Faltas (Março/2026)	Data do Desligamento
01	A. L. R. D. F.	17/05/2024	07/02/2025	--	00	06	
02	B. S. V.	06/20/2024	24/02/2025	--	01	04	
03	D. J. A.	26/04/2024	10/02/2025	--	02	03	
04	D. de C. C.	12/06/2024	07/02/2025	--	00	02	
05	D. H. G. da S.	18/10/2024	13/02/2025	--	00	00	
06	H. A. A. L.	24/07/2024	07/02/2025	--	01	00	
07	H. de P. V.	20/04/2024	07/02/2025	--	00	01	
08	H. R. de S. A.	05/05/2024	10/03/2025	--	03	01	
09	I. F. B.R.	17/05/2024	13/02/2025	--	00	00	
10	J. B. L. de M.	27/05/2024	07/02/2025	--	01	00	
11	L. dos S. A.	29/06/2024	21/02/2025	--	01	08	
12	M. O. C.	19/11/2024	07/03/2025	--	00	00	
13	M. S. V.	28/01/2025	15/09/2025	--	02	09	
14	M. R. G.	08/05/2024	07/02/2025	--	00	00	
15	N. G. P. L.	11/05/2024	13/05/2025	--	05	04	
16	P. L. M. dos S.	17/06/2024	07/02/2025	--	07	06	
17	R. R. L.	02/07/2024	06/03/2025	--	00	00	
18	R. do P. G. M.	24/05/2024	24/04/2025	--	01	01	
19	T. C. L.	21/05/2024	07/03/2025	--	06	03	
20	V. M. R.	05/06/2024	10/02/2025	--	00	00	
21							

Turma				Berçário II-D			
Nº	Iniciais da Criança	Data de nascimento	Data do ingresso	Número de Faltas (Janeiro/2026)	Número de Faltas (Fevereiro/2026)	Número de Faltas (Março/2026)	Data do Desligamento
01	A. C. A. V. dos S.	26/03/2025	03/03/2026	--	--	04	10/03/2026
02	B. R. D. S.	06/08/2024	09/02/2026	--	07	07	
03	D. H. B. D. S.	14/03/2025	09/02/2026	--	03	13	
04	D. S. Z. C.	01/02/2025	09/02/2026	--	05	11	
05	E. L. S.	25/02/2025	10/02/2026	--	03	03	
06	E. N. S.	21/05/2024	09/02/2026	--	06	03	
07	G. C. D.	16/12/2024	27/02/2026	--	--	01	
08	G. E. P. D. S.	23/05/2024	11/02/2026	--	--	01	
09	H. K. N. P.	19/08/2024	09/02/2026	--	03	03	
10	I. A. L.	01/06/2024	12/02/2026	--	03	01	
11	J. N. L.	20/07/2024	10/02/2026	--	01	01	
12	J. G. B. D. S.	12/05/2024	12/02/2026	--	02	00	
13	J. C. F. M.	31/01/2025	09/02/2026	--	01	07	23/03/2026
14	L. A. D. S.	21/04/2024	11/02/2026	--	00	02	
15	M. L. F. G.	18/12/2024	09/02/2026	--	00	02	
16	M. A. S. M.	16/05/2024	11/02/2026	--	04	08	
17	N. C. N. D. O.	24/04/2024	09/02/2026	--	00	01	
18	S. F. D. S.	09/12/2024	09/02/2026	--	00	01	
19	V. G. D. S.	07/01/2025	09/02/2026	--	02	03	
20	Z. S. F. D.	13/03/2025	09/02/2026	--	05	02	
21	I. A. C.	18/06/2024	04/03/2026	--	--	02	
22	M. R. F. dos S.	19/07/2024	24/03/2026	--	--	02	

Turma				Berçário II-E			
Nº	Iniciais da Criança	Data de nascimento	Data do ingresso	Número de Faltas (Janeiro/2026)	Número de Faltas (Fevereiro/2026)	Número de Faltas (Março/2026)	Data do Desligamento
01	B. K. J.	02/02/2025	13/02/2026	--	02	02	
02	C. L. D. S.	17/12/2024	09/02/2026	--	02	04	
03	G. F. Q.	19/01/2025	10/02/2026	--	08	12	
04	H. F. A.	18/11/2024	10/02/2026	--	03	05	
05	H. P. M. V.	10/11/2024	11/02/2026	--	02	01	
06	I. D. P. A.	26/01/2025	09/02/2026	--	00	00	
07	I. M. Q. M.	07/06/2024	10/02/2026	--	01	03	
08	J. R. D. O.	19/10/2024	09/02/2026	--	01	06	
09	J. A. da S.	02/09/2025	19/02/2026	--	02	08	
10	K. S. D. J. L.	11/07/2024	10/02/2026	--	01	03	
11	L. C. F.	10/08/2024	03/03/2026	--	--	00	
12	L. F. D. S.	10/09/2024	09/02/2026	--	01	01	
13	L. K. F. S.	11/10/2024	10/02/2026	--	03	03	
14	L. F. L. B. C.	22/06/2024	09/02/2026	--	00	05	
15	M. N. S. S.	11/02/2025	10/02/2026	--	03	05	
16	M. L. V. M.	08/11/2024	11/02/2026	--	00	00	
17	M. B. d. A.	03/04/2024	12/02/2026	--	06	12	
18	O. B. M. L. M.	08/04/2024	09/02/2026	--	00	00	
19	T. H. S. D.	10/12/2024	10/02/2026	--	04	04	
20	V. S. V.	28/06/2024	02/03/2026	--	--	07	
21	N. I. C.	10/06/2024	10/03/2026	--	--	04	

Em relação ao controle de vagas ociosas, a CRECHE SÃO JOÃO BATISTA DE JERUSALÉM teve os seguintes ajustes no 1º Trimestre/2026, conforme segue:

DESLIGAMENTO DA VAGA				PREENCHIMENTO DA VAGA		
TURMA	Iniciais da Criança	Data de nascimento	Data do desligamento ou desistência	Iniciais da Criança	Data de nascimento	Data de entrada/matricúla
BERÇÁRIO I-A	M. A. D. F	05/04/2025	27/03/2026	---	----	----
BERÇÁRIO I-B	A. R. A. B	13/06/2025	02/03/2026	---	---	---
BERÇÁRIO I-C	---	---	---	----	---	----
BERÇÁRIO II-A	----	---	----	----	---	----
BERÇÁRIO II-B	----	----	----	---	---	---
BERÇÁRIO II-C	----	----	---	----	----	----
BERÇÁRIO II-D	A. C. A. V. D. S.	26/06/2025	10/03/2026	----	----	----
BERÇÁRIO II-D	J. C. F. M	31/01/2025	23/03/2026	-----	-----	-----
BERÇÁRIO II-E	----	----	----	----	----	----

OBS: As informações acima descritas foram devidamente conferidas, pelas: Secretária Escolar

Em resumo, o total de vagas no final do 1º Trimestre/2026 encerraram com a seguinte realidade:

Turma	Vagas previstas conforme Plano de Trabalho	Vagas preenchidas	Vagas abertas/disponíveis
Berçário I	63	52	11
Berçário II	105	100	05
Total	168	152	16

V - CONSIDERAÇÕES FINAIS:

A PROFESSORA E. M. F. A., REGENTE NA TURMA DO BERÇÁRIO II-B ENTROU DE LICENÇA MÉDICA, PELO INSS A PARTIR DO DIA 04/11/2025, SENDO SUBSTITUÍDA PELA PROFESSORA C. J. P., SOB CONTRATO TEMPORÁRIO

VI - ANEXO – REGISTRO FOTOGRÁFICO

02/02/2026 a 06/10/2026- **Semana pedagógica**









19/02/2026 a 27/07/2026

- Mascote da Sala

- Aniversariantes de Fevereiro

- Reunião de pais

















09/03/2026 a 13/03/2026 – **Semana Distrital de conscientização e promoção da educação inclusiva aos alunos com necessidades educacionais especiais (Lei Distrital nº6.849/2021)**





16/03/2026 a 20/03/2026 –Semana de Conscientização do Uso Sustentável da Água, conforme orientações da rede pública de ensino do Distrito Federal.





30/03/2026 a 02/04/2026

- Aniversariantes de Março

- Cor Vermelha







AÇÕES NUTRICIONAIS DESENVOLVIDAS







Administrativo:

Janeiro de 2026/ fevereiro de 2026/ março de 2026





UNIDADE II: ESCOLA NOSSA SENHORA DE FILERMO - 908 NORTE

II - DESCRIÇÃO DAS ATIVIDADES E AÇÕES PREVISTAS NO PLANO DE TRABALHO E EXECUTADAS NO PERÍODO

A Escola Nossa Senhora de Filermo, possui estrutura física para atendimento a 333 crianças na faixa etária de 1 a 4 anos de idade, prestando atendimento de segunda à sexta-feira, no horário das 7h30min às 17h30min conforme quadro de enturmação abaixo:

ETAPA	PROFESSORAS Nº	MONITORAS Nº	Nº CRIANÇAS POR TURMA
Berçário II	1	2	21
Maternal I A	1	2	24
Maternal I B	1	2	24
Maternal I C	1	2	24
Maternal I D	1	2	24
Maternal I E	1	2	24
Maternal I F	1	2	24
Maternal II A	1	1	24
Maternal II B	1	1	24
Maternal II C	1	1	24
Maternal II D	1	1	24
Maternal II E	1	1	24
Maternal II F	1	1	24
Maternal II G	1	1	24

Além disso, a creche conta ainda com 1 monitora volante que desempenha suas atividades da seguinte forma:

Apoio às Salas de Aula e Cuidado com as Crianças

- Substitui temporariamente outros monitores que estejam ausentes.
- Auxilia nas atividades pedagógicas em diferentes turmas.
- Ajuda na organização do ambiente (materiais, brinquedos, higienização etc.).
- Auxilia na alimentação, higiene (trocas de fraldas, idas ao banheiro) e descanso das crianças.
- Garante a segurança e o bem-estar das crianças em qualquer ambiente da creche.

Importante destacar que a creche, neste trimestre, não foram realizou desligamentos de funcionários, sem justa causa, contudo, atualmente está com quadro de pessoal completo, conforme Plano de Trabalho formalizado no 2º Termo Aditivo, conforme relacionado abaixo:

FUNCIONÁRIO (INICIAIS)	FUNÇÃO	DATA DO DESLIGAMENTO	DATA DA NOVA CONTRATAÇÃO

A creche dispõe de uma estrutura organizacional composta por profissionais experientes e qualificados, o que proporciona condições para oferecer um atendimento integral e de qualidade, conforme segue:

CARGO/FUNÇÃO	QUANTIDADE
Diretor	1
Coordenadora Pedagógica	1
Secretária Escolar	1
Nutricionista	1
Cozinheira	2
Serviços Gerais	6
Encarregado de Serviços Gerais	1
Porteiro	1
Monitor volante	1
Auxiliar de Cozinha	3
Monitor	21
Professor	14
Vigilante	2
Auxiliar de Cozinha	3
Motorista	1
Supervisora Pedagógica	1
Aux. Administrativo	1
Psicóloga	1

As Coordenações Pedagógicas da Creche Escola Nossa Senhora de Filermo são realizadas no período de: segunda-feira à sexta-feira, no horário de: 13h:45min às 14h:45min.

Nos meses de (janeiro/2026 a março/2026) a Creche Escola Nossa Senhora do Filermo planejou e realizou as atividades abaixo relacionadas (ressaltamos que o mês de janeiro foi destinado as férias escolares):

1 - Durante o mês de (fevereiro/2026) ocorreram nas seguintes atividades:

SEMANA	PLANEJAMENTO/ATIVIDADE REALIZADA (Resumo)
De 02/02/2026 a 06/02/2026	Semana pedagógica Acolhimento dos profissionais, revisão de projetos e currículos em movimento, organização de salas de referências e também os colaboradores assistiram vídeo de desemparedamento encaminhado pela Secretaria de Educação. Nos dias 03 e 04 a equipe participou de palestras onde tiveram psicólogas e fonodialogas.
09/02/2026 a 13/02/2026	Início do ano letivo, onde foram realizadas atividades de acolhimento para que as crianças se sentissem pertencentes do ambiente, fazendo que o período de inserção e acolhimento acontecesse de forma agradável

NUTRIÇÃO

Nutrição Inteligente: caminho para o emagrecimento saudável

A atividade de educação nutricional com o tema “**Nutrição Inteligente: caminho para o emagrecimento saudável**” foi direcionada a professores e monitores, com o objetivo de promover conhecimento técnico e prático sobre estratégias alimentares seguras e sustentáveis. A abordagem enfatizou princípios fundamentais da nutrição, como equilíbrio energético, qualidade alimentar, fracionamento das refeições e importância dos macronutrientes e micronutrientes no processo de emagrecimento. A ação foi complementada pela disponibilização de um eBook educativo e certificação, fortalecendo a formação continuada dos participantes. Essa iniciativa contribuiu para a disseminação de informações baseadas em evidências, incentivando práticas alimentares conscientes e a promoção da saúde no ambiente educacional.

Transtornos Alimentares

A atividade de educação nutricional com o tema “**Transtornos Alimentares**” foi direcionada a professores e monitores, com o objetivo de ampliar o conhecimento sobre a identificação, prevenção e manejo inicial dessas condições no ambiente educacional.

A abordagem contemplou aspectos nutricionais e comportamentais, destacando a importância de uma relação saudável com a alimentação, o reconhecimento de sinais de risco e os impactos dos transtornos alimentares no estado nutricional e no desenvolvimento físico e emocional.

A ação foi complementada pela disponibilização de um eBook educativo e certificação, fortalecendo a capacitação dos participantes. Essa iniciativa contribuiu para a promoção de um ambiente escolar mais acolhedor, preparado para orientar e encaminhar situações que demandam atenção especializada, com base em práticas seguras e fundamentadas em evidências científicas.

<p>19/02/2026 a 27/02/2026</p>	<p>Foram realizadas atividades, que estimulam a interação entre seus pares e adultos, que trabalham coordenação motora fina, buscando que as crianças se desenvolvam de forma ampla.</p> <p>NUTRIÇÃO</p> <p>Alimentando o Amiguinho Saudável A atividade “Alimentando o Amiguinho Saudável” foi desenvolvida com as crianças do Maternal II com o objetivo de promover a educação nutricional de forma lúdica e significativa. Utilizando uma caixa interativa, os pequenos puderam identificar e selecionar alimentos saudáveis, como frutas, verduras e legumes, estimulando o reconhecimento desses alimentos no dia a dia.</p> <p>Do ponto de vista nutricional, essa prática é importante para incentivar desde cedo a preferência por alimentos in natura, que são ricos em vitaminas, minerais e fibras essenciais para o crescimento, desenvolvimento e fortalecimento do sistema imunológico.</p> <p>Além disso, a atividade contribuiu para o desenvolvimento da coordenação motora fina, ao manipular os objetos, e favoreceu a construção de uma relação positiva com a alimentação saudável.</p> <p>Dessa forma, aprender brincando torna o processo mais prazeroso e eficaz, ajudando a formar hábitos alimentares saudáveis desde a infância.</p> <p>Dessa forma, aprender brincando torna o processo mais prazeroso e eficaz, ajudando a formar hábitos alimentares saudáveis desde a infância.</p>
---------------------------------------	---

2 - Durante o mês de (Março/2026) ocorreram nas seguintes atividades:

SEMANA	PLANEJAMENTO/ATIVIDADE REALIZADA (Resumo)
<p>02/03/2026 a 06/03/2026</p>	<p>Reunião com pais e os responsáveis, com objetivo de apresentar rotina da unidade, apresentar equipe diretiva, equipe de sala, proposta pedagógica, trabalho nutricional e tirar dúvidas em geral. As reuniões foram realizadas em 03 dias, atendendo quatro turmas por dia, duas no período matutino e duas no período vespertino</p>

	<p>NUTRIÇÃO Conhecendo o corpo e a alimentação saudável A atividade de educação nutricional com o tema “Conhecendo o corpo e a alimentação saudável” foi desenvolvida com o objetivo de estimular, de forma lúdica, a construção do conhecimento alimentar nas crianças. Foram utilizados dois modelos de corpo humano: um com expressão triste e outro com expressão sorridente, possibilitando a associação entre os alimentos e seus efeitos no organismo. A proposta favoreceu o desenvolvimento da percepção alimentar, incentivando as crianças a identificarem, com base em suas experiências prévias, quais alimentos contribuem para a saúde e o bem-estar. Essa abordagem está alinhada aos princípios da educação nutricional na infância, que valorizam o aprendizado ativo, o reconhecimento dos alimentos e a formação de hábitos saudáveis desde os primeiros anos de vida.</p>
09/03/2026 a 13/03/2026	<p>Semana Distrital de Conscientização e promoção da Educação Inclusiva aos alunos com Necessidades Especiais (LEI DISTRITAL N 6.849/2021)-28-04. Estimular coordenação motora fina para desenvolver a destreza manual e a precisão no uso de pequenos músculos (mãos e dedos), sendo fundamental para a autonomia nas atividades diárias.</p> <p>NUTRIÇÃO Estilo de Vida Saudável, Obesidade e seus Riscos O eBook “Estilo de Vida Saudável, Obesidade e seus Riscos” foi elaborado e compartilhado com os colaboradores com o objetivo de promover conhecimento sobre alimentação equilibrada e prevenção de doenças. A obesidade é uma condição multifatorial associada ao consumo excessivo de alimentos ultraprocessados e ao sedentarismo, podendo aumentar o risco de doenças crônicas como diabetes, hipertensão e problemas cardiovasculares. Com embasamento nutricional, o material orienta sobre a importância de priorizar alimentos in natura e minimamente processados, ricos em fibras, vitaminas e minerais, além de incentivar a prática regular de</p>

	<p>atividade física e hábitos saudáveis no cotidiano.</p> <p>Dessa forma, o eBook busca conscientizar os colaboradores para escolhas alimentares mais seguras e equilibradas, contribuindo para a melhoria da qualidade de vida e prevenção de agravos à saúde no dia a dia.</p> <p>Avaliação Antropométrica dos colaboradores</p> <p>A “Avaliação Antropométrica dos colaboradores”, com ênfase no índice de massa corporal (IMC), é uma ferramenta fundamental para o monitoramento do estado nutricional e identificação de possíveis fatores de risco à saúde.</p> <p>O IMC, obtido pela relação entre peso e estatura, permite classificar o estado nutricional e auxiliar na detecção de condições como baixo peso, sobrepeso e obesidade.</p> <p>A análise desse indicador, associada a hábitos alimentares e estilo de vida, possibilita a implementação de estratégias de promoção da saúde e prevenção de doenças crônicas não transmissíveis. Dessa forma, a antropometria contribui para o incentivo ao autocuidado, melhoria da qualidade de vida e fortalecimento de práticas saudáveis no ambiente de trabalho.</p>
16/03/2026 a 20/03/2026	<p>Buscando o protagonismo da criança nas atividades proposta, foi trabalhado a Semana da Conscientização do Uso Sustentável da Água, por meio de conversas, vivências e atividades de registro.</p> <p>NUTRIÇÃO</p> <p>Desafiando a Coordenação Motora</p> <p>A atividade “Desafiando a Coordenação Motora” foi proposta como uma estratégia de educação nutricional aliada ao desenvolvimento psicomotor. As crianças foram convidadas a transportar, com o auxílio de um pano de feltro, diferentes frutas até um caixote, com o desafio de não as deixar cair durante o percurso.</p> <p>Além de estimular a coordenação motora fina e ampla, a bilateralidade e o trabalho em equipe, a atividade também reforça conceitos importantes da nutrição. O contato com as frutas favorece o reconhecimento desses alimentos e desperta o interesse por opções saudáveis, que são fontes essenciais de</p>

	<p>vitaminas, minerais e fibras, fundamentais para o crescimento e o bom funcionamento do organismo.</p> <p>Ao integrar movimento e aprendizado, a proposta contribui para a construção de hábitos alimentares saudáveis de forma lúdica, promovendo uma relação positiva com os alimentos desde a infância.</p> <p>Avaliação Antropométrica</p> <p>A Avaliação Antropométrica na infância é um instrumento essencial para o monitoramento do crescimento e do estado nutricional, utilizando indicadores como índice de massa corporal (IMC), peso por idade e estatura por idade. Esses parâmetros, quando analisados em curvas de crescimento padronizadas, permitem identificar precocemente desvios como baixo peso, déficit estatural ou excesso de peso. O acompanhamento sistemático desses indicadores possibilita intervenções nutricionais oportunas, contribuindo para o adequado desenvolvimento físico e para a prevenção de agravos à saúde. Dessa forma, a antropometria se configura como uma ferramenta fundamental na promoção de práticas alimentares saudáveis e no cuidado integral à saúde infantil.</p>
<p>23/03/2026 a 27/03/2026</p>	<p>Primeira formação para os professores e monitores com intuito de aprimorar sobre o tema desemparedamento e também receberam instruções para primeiros socorros.</p> <p>Essa semana também recebemos mais algumas crianças do Berçário 02, que estão passando pelo processo de acolhimento e adaptação que está acontecendo de forma satisfatória</p> <p>NUTRIÇÃO</p> <p>Descongelamento dos Alimentos</p> <p>A atividade de educação nutricional com o tema “Descongelamento dos Alimentos” foi direcionada à equipe de cozinha, com o objetivo de reforçar práticas seguras de manipulação e segurança alimentar. A abordagem destacou métodos adequados de descongelamento, como sob refrigeração, em micro-ondas ou durante o preparo térmico, evitando a permanência dos alimentos em temperatura ambiente, fator que favorece a</p>

	<p>multiplicação de microrganismos e aumenta o risco de doenças transmitidas por alimentos. A ação foi complementada com a entrega de folder educativo e certificação, promovendo a padronização dos procedimentos e a qualificação da equipe. Essa iniciativa contribui para a garantia da qualidade higiênico-sanitária dos alimentos, alinhada às boas práticas de manipulação e à promoção da saúde das crianças e colaboradores.</p>
--	---

3 - Durante o mês de (Abril/2026) ocorreram nas seguintes atividades:

SEMANA	PLANEJAMENTO/ATIVIDADE REALIZADA
30/03/2026 a 02/04/2026	<p>Início da preparação da horta com as crianças como protagonista, deste momento aguçando sua curiosidade</p> <p>NUTRIÇÃO</p> <p>Água Limpa, Criança Saudável O eBook “Água Limpa, Criança Saudável” foi compartilhado com os grupos de pais com o objetivo de orientar sobre a importância da correta higienização das garrafas utilizadas pelas crianças. Do ponto de vista nutricional e sanitário, a qualidade da água e a limpeza adequada dos recipientes são fundamentais para prevenir a contaminação por microrganismos que podem causar infecções gastrointestinais e comprometer a saúde infantil.</p> <p>A água é essencial para o bom funcionamento do organismo, contribuindo para a hidratação, regulação da temperatura corporal e transporte de nutrientes. No entanto, quando armazenada de forma inadequada, pode se tornar um meio de proliferação de bactérias.</p> <p>Dessa forma, o material educativo reforça práticas simples e eficazes de higiene, promovendo mais segurança alimentar e contribuindo para o crescimento e desenvolvimento saudável das crianças.</p> <p>A importância dos temperos na alimentação A atividade de educação nutricional com o tema “A importância dos temperos na</p>

	<p>alimentação” foi direcionada à equipe de cozinha, com o objetivo de valorizar o uso de ervas e especiarias como estratégias para promoção da saúde e melhoria do perfil sensorial das preparações. A abordagem destacou o papel dos temperos naturais na redução do uso excessivo de sal e gorduras, contribuindo para a prevenção de doenças crônicas não transmissíveis, como hipertensão e doenças cardiovasculares.</p> <p>Além disso, foram abordadas propriedades funcionais de diversos temperos, como ação antioxidante, anti-inflamatória e digestiva, incentivando sua aplicação adequada no preparo dos alimentos. A atividade foi complementada com a disponibilização de eBook educativo e certificação, fortalecendo a qualificação da equipe e incentivando práticas culinárias mais saudáveis e saborosas</p>
--	---

As atividades podem ser conferidas no item VI - ANEXO – REGISTRO FOTOGRÁFICO, ao final deste Relatório.

III - RECURSOS FINANCEIROS DA PARCERIA EXECUTADOS NO PERÍODO:

INFORMAÇÕES SOBRE O TOTAL DE RECURSOS FINANCEIROS RECEBIDOS NO PERÍODO E DESCRIÇÃO DE SUA APLICAÇÃO, CONFORME QUADRO DE RECEITAS E DESPESAS APROVADO NO PLANO DE TRABALHO, PEDIDO DE REEMBOLSO, REALIZAÇÃO DE REMANEJAMENTO DE PEQUENO VALOR, APLICAÇÃO DE RENDIMENTOS DE ATIVOS FINANCEIROS:

PRÉDIO PRÓPRIO - 01/01/2026 A 31/03/2026

JANEIRO

META 1

META 1 - RECURSOS HUMANOS								
META	ITENS DA DESPESA	ESPECIFICAÇÃO	RECEITA				DESPESA	SALDO
			ADM PÚBLICA	APLIC. FINANCEIRA	OSC (RECURSO P.)	TOTAL		
1 - RECURSOS HUMANOS	1.1	Diretor (a) Pedagógico (a)	R\$ 11.190,72	R\$ 228,45	R\$ -	R\$ 11.419,17	R\$ 3.191,87	R\$ 8.227,30
	1.2	Coordenador (a) Pedagógico (a)	R\$ 8.751,68	R\$ 178,66	R\$ -	R\$ 8.930,34	R\$ 4.088,89	R\$ 4.841,45
	1.3	Professor (a) 20h	R\$ -	R\$ -	R\$ -	R\$ -	R\$ -	R\$ -
	1.4	Professor (a) 40h	R\$ 83.393,31	R\$ 1.702,38	R\$ -	R\$ 85.095,69	R\$ 8.750,45	R\$ 76.345,24
	1.5	Monitor (a)	R\$ 67.567,89	R\$ 1.379,33	R\$ -	R\$ 68.947,22	R\$ 23.289,40	R\$ 45.657,82
	1.6	Secretário (a) Escolar	R\$ 4.634,46	R\$ 94,61	R\$ -	R\$ 4.729,07	R\$ 4.958,20	-R\$ 229,13
	1.7	Nutricionista	R\$ 7.833,44	R\$ 159,91	R\$ -	R\$ 7.993,35	R\$ 4.657,22	R\$ 3.336,13
	1.9	Porteiro	R\$ 3.465,02	R\$ 70,73	R\$ -	R\$ 3.535,75	R\$ 2.090,79	R\$ 1.444,96
	1.10	Cozinheiro (a)	R\$ 9.720,00	R\$ 198,42	R\$ -	R\$ 9.918,42	R\$ 4.681,24	R\$ 5.237,18
	1.11	Serv. Gerais Cons/Limp	R\$ 13.860,08	R\$ 282,94	R\$ -	R\$ 14.143,02	R\$ 11.280,19	R\$ 2.862,83
	1.12	Encar. Serv. Gerais/Cons/Limp	R\$ 4.165,48	R\$ 85,03	R\$ -	R\$ 4.250,51	R\$ 2.896,02	R\$ 1.354,49
	1.13	Auxiliar de Cozinha	R\$ 8.662,55	R\$ 176,84	R\$ -	R\$ 8.839,39	R\$ 4.633,11	R\$ 4.206,28
	1.14	Monitor (a) Volante	R\$ 1.732,51	R\$ 35,37	R\$ -	R\$ 1.767,88	R\$ 44,47	R\$ 1.723,41
	1.15	Motorista	R\$ 2.662,69	R\$ 54,36	R\$ -	R\$ 2.717,05	R\$ 863,86	R\$ 1.853,19
	1.16	Assistente Administrativo	R\$ 4.044,80	R\$ 82,57	R\$ -	R\$ 4.127,37	R\$ 3.742,03	R\$ 385,34
	1.17	Coordenador (a) Administrativo	R\$ 8.845,65	R\$ 180,57	R\$ -	R\$ 9.026,22	R\$ 7.093,52	R\$ 1.932,70
	1.18	Supervisor(a) Pedagógico(a)	R\$ 5.595,36	R\$ 114,22	R\$ -	R\$ 5.709,58	R\$ 2.164,68	R\$ 3.544,90
	1.19	Psicólogo (a)	R\$ 3.727,50	R\$ 76,09	R\$ -	R\$ 3.803,59	R\$ 3.391,62	R\$ 411,97
	1.23	Encargos, Provisões e Vale Transporte	R\$ 92.100,70	R\$ 1.880,14	R\$ -	R\$ 93.980,84	R\$ 105.913,79	R\$ 11.932,95
		TOTAL	R\$ 341.953,84	R\$ 6.980,62	R\$ -	R\$ 348.934,46	R\$ 197.731,35	R\$ 151.203,11
			Saldo do período anterior (despesas programadas)					
			Remanejamento de recursos provenientes, quando for o caso				R\$ -	
			Saldo Final				R\$ 151.203,11	

META 2

META 2 - MATERIAL DE CONSUMO DIDÁTICO PEDAGÓGICO									
META	ITENS DA DESPESA	ESPECIFICAÇÃO	RECEITA				TOTAL	DESPESA	SALDO
			ADM PÚBLICA	APLIC. FINANCEIRA	OSC (RECURSO P.)				
META 2 - MATERIAL DE CONSUMO DIDÁTICO PEDAGÓGICO	2.1	Cêneros Alimentícios					R\$ 229,00		
	2.2	Rouso de cama, mesa e banho					R\$ -		
	2.3	Aquisição de gás de cozinha					R\$ -		
	2.4	Material de limpeza em geral					R\$ -		
	2.5	Material de expediente					R\$ 340,00		
	2.6	Material de segurança/higiene do trabalho					R\$ -		
	2.7	Material para reparos/manut. Equipamentos					R\$ -		
	2.8	Material para reparos/manut. Unidade de atendimento	R\$ 146.922,45	R\$ 2.999,26	R\$ -	R\$ 149.921,71	R\$ 1.527,52	R\$ 80.096,19	
	2.9	Utensílios de cozinha					R\$ -		
	2.10	Combustível e lubrificante automotivo					R\$ 600,00		
	2.11	Material didático pedagógico					R\$ 12.523,60		
	2.12	Brinquedos pedagógicos					R\$ -		
	2.13	Material de higiene da criança					R\$ -		
	2.14	Uniforme das crianças e funcionários					R\$ 54.605,40		
	2.15	Aquisição de Colchonetes					R\$ -		
	2.16	Livros técnicos/literatura infantil/não imobilizáveis					R\$ -		
TOTAL						R\$ 149.921,71	R\$ 69.825,52	R\$ 80.096,19	
Saldo do período anterior (despesas programadas)									
Remanejamento de recursos provenientes, quando for o caso								R\$ -	
Saldo Final								R\$ 80.096,19	

META 3

META 3 - SERVIÇOS DE TERCEIROS - PF/PJ									
META	ITENS DA DESPESA	ESPECIFICAÇÃO	RECEITA				TOTAL	DESPESA	SALDO
			ADM PÚBLICA	APLIC. FINANCEIRA	OSC (RECURSO P.)				
META 3 - SERVIÇOS DE TERCEIROS - PF/PJ	3.1	Pagamento serviços de terceiros pessoa física ou jurídica e demais despesas conforme Decreto nº 34.843/2016 art. 40					R\$ 8.955,57		
	3.2	Transporte com fins pedagógicos ou culturais					R\$ -		
	3.3	Pagamento de Água/Esgoto					R\$ 5.545,58		
	3.4	Pagamento de Luz					R\$ 6.007,42		
	3.5	Pagamento de telefone fixo/móvel e internet					R\$ 698,70		
	3.6	Serviços de Contabilidade	R\$ 65.000,00	R\$ 1.326,91	R\$ -	R\$ 66.326,91	R\$ 9.434,00	R\$ 27.807,19	
	3.7	Lei da Aprendizagem - Menor Aprendiz					R\$ -		
	3.8	Agente de segurança patrimonial/vigia					R\$ 5.638,97		
	3.9	Auditoria					R\$ -		
	3.10	Assessoria jurídica					R\$ -		
	3.11	Plano Odontológico, Seguro de Vida e Benefícios CCT					R\$ 2.239,48		
TOTAL						R\$ 66.326,91	R\$ 38.519,72	R\$ 27.807,19	
Saldo do período anterior (despesas programadas)									
Remanejamento de recursos provenientes, quando for o caso								R\$ -	
Saldo Final								R\$ 27.807,19	

FEVEREIRO

META 1

META 1 - RECURSOS HUMANOS									
META	ITENS DA DESPESA	ESPECIFICAÇÃO	RECEITA				TOTAL	DESPESA	SALDO
			ADM PÚBLICA	APLIC. FINANCEIRA	OSC (RECURSO P.)				
1 - RECURSOS HUMANOS	1.1	Diretor (a) Pedagógico (a)	R\$ 11.190,72	R\$ 280,53	R\$ -	R\$ 11.471,25	R\$ 8.228,67	R\$ 3.242,58	
	1.2	Coordenador (a) Pedagógico (a)	R\$ 9.251,68	R\$ 231,93	R\$ -	R\$ 9.483,61	R\$ 8.846,78	R\$ 636,83	
	1.3	Professor (a) 20h	R\$ -	R\$ -	R\$ -	R\$ -	R\$ -	R\$ -	
	1.4	Professor (a) 40h	R\$ 87.364,42	R\$ 2.190,09	R\$ -	R\$ 89.554,51	R\$ 73.849,34	R\$ 15.705,17	
	1.5	Monitor (a)	R\$ 72.500,40	R\$ 1.817,47	R\$ -	R\$ 74.317,87	R\$ 56.835,04	R\$ 17.482,83	
	1.6	Secretário (a) Escolar	R\$ 4.634,46	R\$ 116,18	R\$ -	R\$ 4.750,64	R\$ 6.120,94	R\$ 1.370,30	
	1.7	Nutricionista	R\$ 7.833,44	R\$ 196,37	R\$ -	R\$ 8.029,81	R\$ 6.950,19	R\$ 1.079,62	
	1.9	Porteiro	R\$ 3.465,02	R\$ 86,86	R\$ -	R\$ 3.551,88	R\$ 2.619,92	R\$ 931,96	
	1.10	Cozinheiro (a)	R\$ 9.720,00	R\$ 243,67	R\$ -	R\$ 9.963,67	R\$ 8.145,37	R\$ 1.818,30	
	1.11	Serv. Gerais Cons/Limp	R\$ 15.592,59	R\$ 390,88	R\$ -	R\$ 15.983,47	R\$ 12.545,72	R\$ 3.437,75	
	1.12	Encar. Serv. Gerais/Cons/Limp	R\$ 4.165,48	R\$ 104,42	R\$ -	R\$ 4.269,90	R\$ 4.006,29	R\$ 263,61	
	1.13	Auxiliar de Cozinha	R\$ 8.662,55	R\$ 217,16	R\$ -	R\$ 8.879,71	R\$ 6.309,50	R\$ 2.570,21	
	1.14	Monitor (a) Volante	R\$ 1.812,51	R\$ 45,44	R\$ -	R\$ 1.857,95	R\$ 884,41	R\$ 973,54	
	1.15	Motorista	R\$ 2.662,69	R\$ 66,75	R\$ -	R\$ 2.729,44	R\$ 2.283,61	R\$ 445,83	
	1.16	Assistente Administrativo	R\$ 4.044,80	R\$ 101,40	R\$ -	R\$ 4.146,20	R\$ 3.777,62	R\$ 368,58	
	1.17	Coordenador (a) Administrativo	R\$ 8.845,65	R\$ 221,75	R\$ -	R\$ 9.067,40	R\$ 5.887,55	R\$ 3.179,85	
	1.18	Orientador (a) Pedagógico	R\$ 5.595,36	R\$ 140,27	R\$ -	R\$ 5.735,63	R\$ 5.036,54	R\$ 699,09	
	1.19	Psicólogo (a)	R\$ 3.727,50	R\$ 93,44	R\$ -	R\$ 3.820,94	R\$ 3.424,42	R\$ 396,52	
	1.23	Encargos, Provisões e Vale Transporte	R\$ 95.783,30	R\$ 2.401,14	R\$ -	R\$ 98.184,44	R\$ 93.818,31	R\$ 4.366,13	
TOTAL			R\$ 356.852,57	R\$ 8.945,73	R\$ -	R\$ 365.798,30	R\$ 309.570,22	R\$ 56.228,08	
Saldo do período anterior (despesas programadas)								R\$ 151.203,11	
Remanejamento de recursos provenientes, quando for o caso									
Saldo Final								R\$ 207.431,19	

META 2

META 2 - MATERIAL DE CONSUMO DIDÁTICO PEDAGÓGICO								
META	ITENS DA DESPESA	ESPECIFICAÇÃO	RECEITA			TOTAL	DESPESA	SALDO
			ADM PÚBLICA	APLIC. FINANCEIRA	OSC (RECURSO P.)			
META 2 - MATERIAL DE CONSUMO DIDÁTICO PEDAGÓGICO	2.1	Gêneros Alimentícios	R\$ 171.437,30	R\$ 4.297,66	R\$ -	R\$ 175.734,96	R\$ 42.550,00	R\$ 44.065,30
	2.2	Roupa de cama, mesa e banho					R\$ -	
	2.3	Aquisição de gás de cozinha					R\$ 2.120,00	
	2.4	Material de limpeza em geral					R\$ 12.323,24	
	2.5	Material de expediente					R\$ 2.127,00	
	2.6	Material de segurança/higiene do trabalho					R\$ -	
	2.7	Material para reparos/manut. Equipamentos					R\$ 3.580,00	
	2.8	Material para reparos/manut. Unidade de atendimento					R\$ 2.277,53	
	2.9	Utensílios de cozinha					R\$ -	
	2.10	Combustível e lubrificante automotivo					R\$ 600,00	
	2.11	Material didático pedagógico					R\$ 15.711,85	
	2.12	Brinquedos pedagógicos					R\$ -	
	2.13	Material de higiene da criança					R\$ 23.077,34	
	2.14	Uniforme das crianças e funcionários					R\$ 27.302,70	
	2.15	Aquisição de Colchonetes					R\$ -	
	2.16	Livros técnicos/literatura infantil/não imobilizáveis					R\$ -	
TOTAL						R\$ 175.734,96	R\$ 131.669,66	R\$ 44.065,30
Saldo do período anterior (despesas programadas)								R\$ 80.096,19
Remanejamento de recursos provenientes, quando for o caso								R\$ -
Saldo Final								R\$ 124.161,50

META 3

META 3 - SERVIÇOS DE TERCEIROS - PF/PJ								
META	ITENS DA DESPESA	ESPECIFICAÇÃO	RECEITA			TOTAL	DESPESA	SALDO
			ADM PÚBLICA	APLIC. FINANCEIRA	OSC (RECURSO P.)			
META 3 - SERVIÇOS DE TERCEIROS - PF/PJ	3.1	Pagamento serviços de terceiros pessoa física ou jurídica e demais despesas conforme Decreto nº 34.843/2016 art. 40	R\$ 65.000,00	R\$ 1.629,45	R\$ -	R\$ 66.629,45	R\$ 21.146,97	R\$ 16.079,33
	3.2	Transporte com fins pedagógicos ou culturais					R\$ -	
	3.3	Pagamento de Água/Esgoto					R\$ 5.325,72	
	3.4	Pagamento de Luz					R\$ 3.327,51	
	3.5	Pagamento de telefone fixo/móvel e internet					R\$ 698,70	
	3.6	Serviços de Contabilidade					R\$ 9.434,00	
	3.7	Lei da Aprendizagem - Menor Aprendiz					R\$ -	
	3.8	Agente de segurança patrimonial/vigia					R\$ 5.548,72	
	3.9	Auditoria					R\$ 2.837,00	
	3.10	Assessoria jurídica					R\$ -	
	3.11	Plano Odontológico, Seguro de Vida e Benefícios CCT					R\$ 2.231,50	
TOTAL						R\$ 66.629,45	R\$ 50.550,12	R\$ 16.079,33
Saldo do período anterior (despesas programadas)								R\$ 27.807,19
Remanejamento de recursos provenientes, quando for o caso								R\$ -
Saldo Final								R\$ 43.886,51

MARÇO

META 1

META 1 - RECURSOS HUMANOS								
META	ITENS DA DESPESA	ESPECIFICAÇÃO	RECEITA			TOTAL	DESPESA	SALDO
			ADM PÚBLICA	APLIC. FINANCEIRA	OSC (RECURSO P.)			
1 - RECURSOS HUMANOS	1.1	Diretor (a) Pedagógico (a)	R\$ 11.190,72	R\$ 368,91	R\$ -	R\$ 11.559,63	R\$ 8.228,67	R\$ 3.330,96
	1.2	Coordenador (a) Pedagógico (a)	R\$ 9.251,68	R\$ 304,99	R\$ -	R\$ 9.556,67	R\$ 5.019,89	R\$ 4.536,78
	1.3	Professor (a) 20h	R\$ -	R\$ -	R\$ -	R\$ -	R\$ -	R\$ -
	1.4	Professor (a) 40h	R\$ 87.364,42	R\$ 2.880,02	R\$ -	R\$ 90.244,44	R\$ 81.046,61	R\$ 9.197,83
	1.5	Monitor (a)	R\$ 72.500,40	R\$ 2.390,01	R\$ -	R\$ 74.890,41	R\$ 56.979,80	R\$ 17.910,61
	1.6	Secretário (a) Escotar	R\$ 4.634,46	R\$ 152,78	R\$ -	R\$ 4.787,24	R\$ 6.142,03	-R\$ 1.354,79
	1.7	Nutricionista	R\$ 7.833,44	R\$ 258,23	R\$ -	R\$ 8.091,67	R\$ 6.950,19	R\$ 1.141,48
	1.9	Porteiro	R\$ 3.465,02	R\$ 114,23	R\$ -	R\$ 3.579,25	R\$ 2.630,16	R\$ 949,09
	1.10	Cozinheiro (a)	R\$ 9.720,00	R\$ 320,43	R\$ -	R\$ 10.040,43	R\$ 8.117,23	R\$ 1.923,20
	1.11	Serv. Gerais Cons/Limp	R\$ 15.592,59	R\$ 514,02	R\$ -	R\$ 16.106,61	R\$ 14.625,82	R\$ 1.480,79
	1.12	Encar. Serv. Gerais/Cons/Limp	R\$ 4.165,48	R\$ 137,32	R\$ -	R\$ 4.302,80	R\$ 4.006,29	R\$ 296,51
	1.13	Auxiliar de Cozinha	R\$ 8.662,55	R\$ 285,57	R\$ -	R\$ 8.948,12	R\$ 7.531,99	R\$ 1.416,13
	1.14	Monitor (a) Volante	R\$ 1.812,51	R\$ 59,75	R\$ -	R\$ 1.872,26	R\$ 989,89	R\$ 882,37
	1.15	Motorista	R\$ 2.662,69	R\$ 87,78	R\$ -	R\$ 2.750,47	R\$ 2.283,61	R\$ 466,86
	1.16	Assistente Administrativo	R\$ 4.044,80	R\$ 133,34	R\$ -	R\$ 4.178,14	R\$ 3.763,55	R\$ 414,59
	1.17	Coordenador (a) Administrativo	R\$ 8.845,65	R\$ 291,60	R\$ -	R\$ 9.137,25	R\$ 2.465,24	R\$ 6.672,01
	1.18	Orientador (a) Pedagógico	R\$ 5.595,36	R\$ 184,45	R\$ -	R\$ 5.779,81	R\$ 5.022,47	R\$ 757,34
	1.19	Psicólogo (a)	R\$ 3.727,50	R\$ 122,88	R\$ -	R\$ 3.850,38	R\$ 3.424,42	R\$ 425,96
1.23	Encargos, Provisões e Vale Transporte	R\$ 95.783,30	R\$ 3.157,55	R\$ -	R\$ 98.940,85	R\$ 91.498,71	R\$ 7.442,14	
TOTAL			R\$ 356.852,57	R\$ 11.763,84	R\$ -	R\$ 368.616,41	R\$ 310.726,57	R\$ 57.889,84
Saldo do período anterior (despesas programadas)								R\$ 151.203,11
Remanejamento de recursos provenientes, quando for o caso								R\$ -
Saldo Final								R\$ 209.092,95

META 2

META 2 - MATERIAL DE CONSUMO DIDÁTICO PEDAGÓGICO								
META	ITENS DA DESPESA	ESPECIFICAÇÃO	RECEITA			TOTAL	DESPESA	SALDO
			ADM PÚBLICA	APLIC. FINANCEIRA	OSC (RECURSO P.)			
META 2 - MATERIAL DE CONSUMO DIDÁTICO PEDAGÓGICO	2.1	Gêneros Alimentícios					R\$ 54.172,96	
	2.2	Roupa de cama, mesa e banho					R\$ -	
	2.3	Aquisição de gás de cozinha					R\$ 2.968,00	
	2.4	Material de limpeza em geral					R\$ 12.275,01	
	2.5	Material de expediente					R\$ 1.650,66	
	2.6	Material de segurança/higiene do trabalho					R\$ -	
	2.7	Material para reparos/manut. Equipamentos					R\$ -	
	2.8	Material para reparos/manut. Unidade de atendimento	R\$ 171.437,30	R\$ 5.651,52	R\$ -	R\$ 177.088,82	R\$ 1.970,97	R\$ 50.602,11
	2.9	Utensílios de cozinha					R\$ 3.300,34	
	2.10	Combustível e lubrificante automotivo					R\$ 600,00	
	2.11	Material didático pedagógico					R\$ 3.775,19	
	2.12	Brinquedos pedagógicos					R\$ 480,00	
	2.13	Material de higiene da criança					R\$ 17.990,88	
	2.14	Uniforme das crianças e funcionários					R\$ 27.302,70	
	2.15	Aquisição de Colchonetes					R\$ -	
	2.16	Livros técnicos/literatura infantil/não imobilizáveis					R\$ -	
TOTAL						R\$ 177.088,82	R\$ 126.486,71	R\$ 50.602,11
Saldo do período anterior (despesas programadas)								R\$ 80.096,19
Remanejamento de recursos provenientes, quando for o caso								R\$ -
Saldo Final								R\$ 130.696,31

META 3

META 3 - SERVIÇOS DE TERCEIROS - PF/PJ								
META	ITENS DA DESPESA	ESPECIFICAÇÃO	RECEITA			TOTAL	DESPESA	SALDO
			ADM PÚBLICA	APLIC. FINANCEIRA	OSC (RECURSO P.)			
META 3 - SERVIÇOS DE TERCEIROS - PF/PJ	3.1	Pagamento serviços de terceiros pessoa física ou jurídica e demais despesas conforme Decreto nº 34.843/2016 art. 40					R\$ 6.036,29	
	3.2	Transporte com fins pedagógicos ou culturais					R\$ -	
	3.3	Pagamento de Água/Esgoto					R\$ 4.999,10	
	3.4	Pagamento de Luz					R\$ 5.717,93	
	3.5	Pagamento de telefone fixo/móvel e internet	R\$ 65.000,00	R\$ 2.142,76	R\$ -	R\$ 67.142,76	R\$ 698,70	R\$ 34.087,96
	3.6	Serviços de Contabilidade					R\$ 9.434,00	
	3.7	Lei da Aprendizagem - Menor Aprendiz					R\$ -	
	3.8	Agente de segurança patrimonial/vigia					R\$ 3.895,08	
	3.9	Auditoria					R\$ -	
	3.10	Assessoria jurídica					R\$ -	
	3.11	Plano Odontológico, Seguro de Vida e Benefícios CCT					R\$ 2.273,70	
TOTAL						R\$ 67.142,76	R\$ 33.054,80	R\$ 34.087,96
Saldo do período anterior (despesas programadas)								R\$ 27.807,19
Remanejamento de recursos provenientes, quando for o caso								R\$ -
Saldo Final								R\$ 61.895,15

REPASSE REALIZADO NO PERÍODO DE JANEIRO A MARÇO/2026

MÊS/ANO	DATA DO CRÉDITO EM C/C	VALOR DO DESEMBOLSO	
		PREVISTO (R\$)	REALIZADO (R\$)
jan/26	15/01/2026	R\$ 553.876,29	R\$ 553.876,29
fev/26	05/02/2026	R\$ 593.289,87	R\$ 553.876,29
mar/26	06/03/2026	R\$ 593.289,87	R\$ 553.876,29
TOTAL DO DESEMBOLSO		R\$ 1.740.456,03	R\$ 1.661.628,87

RECEITAS E DESPESAS

JANEIRO

RECEITAS			DESPESAS		
PERÍODO:	01/01/2026	31/01/2026	PERÍODO:	01/01/2026	31/01/2026
Descrição das Receitas	Valores		Descrição das Despesas	Valores	
Repasse	R\$	553.876,29	Gastos Metas (1,2,3)	R\$	306.076,59
Aplicação Financeira	R\$	11.306,79			
Total das Receitas	R\$	565.183,08	Total das Despesas	R\$	306.076,59
DESCRIÇÃO SALDO INICIAL DO PERÍODO			DESCRIÇÃO SALDO FINAL DO PERÍODO		
Saldo em C/C	R\$	1.138,40	Saldo em C/C	R\$	3.402,79
Saldo em Aplicação	R\$	881.719,30	Saldo em Aplicação	R\$	1.138.561,40
Saldo Disponível	R\$	882.857,70	Saldo Disponível	R\$	1.141.964,19
TOTAL DAS RECEITAS	R\$	1.448.040,78	TOTAL DAS RECEITAS	R\$	1.448.040,78

FEVEREIRO

RECEITAS			DESPESAS		
PERÍODO:	01/02/2026	28/02/2026	PERÍODO:	01/02/2026	28/02/2026
Descrição das Receitas	Valores		Descrição das Despesas	Valores	
Repasse	R\$	553.876,29	Gastos Metas (1,2,3)	R\$	491.790,00
Aplicação Financeira	R\$	13.884,81			
Total das Receitas	R\$	567.761,10	Total das Despesas	R\$	491.790,00
DESCRIÇÃO SALDO INICIAL DO PERÍODO			DESCRIÇÃO SALDO FINAL DO PERÍODO		
Saldo em C/C	R\$	3.402,79	Saldo em C/C	R\$	2.180,21
Saldo em Aplicação	R\$	1.138.561,40	Saldo em Aplicação	R\$	1.215.755,08
Saldo Disponível	R\$	1.141.964,19	Saldo Disponível	R\$	1.217.935,29
TOTAL DAS RECEITAS	R\$	1.709.725,29	TOTAL DAS RECEITAS	R\$	1.709.725,29

MARÇO

RECEITAS			DESPESAS		
PERÍODO:	01/03/2026	31/03/2026	PERÍODO:	01/03/2026	31/03/2026
Descrição das Receitas	Valores		Descrição das Despesas	Valores	
Repasse	R\$	553.876,29	Gastos Metas (1,2,3)	R\$	470.268,08
Aplicação Financeira	R\$	18.258,83			
Total das Receitas	R\$	572.135,12	Total das Despesas	R\$	470.268,08
DESCRIÇÃO SALDO INICIAL DO PERÍODO			DESCRIÇÃO SALDO FINAL DO PERÍODO		
Saldo em C/C	R\$	2.180,21	Saldo em C/C	R\$	3.148,73
Saldo em Aplicação	R\$	1.215.755,08	Saldo em Aplicação	R\$	1.316.653,60
Saldo Disponível	R\$	1.217.935,29	Saldo Disponível	R\$	1.319.802,33
TOTAL DAS RECEITAS	R\$	1.790.070,41	TOTAL DAS RECEITAS	R\$	1.790.070,41

RESUMO JANEIRO A MARÇO/2026

RESUMO DO TRIMESTRE	
SALDO INICIAL	VALORES
Conta Corrente	R\$ 1.138,40
Aplicação Financeira	R\$ 881.719,30
RECEITAS	
Crédito GDF	R\$ 553.876,29
Crédito GDF	R\$ 553.876,29
Crédito GDF	R\$ 553.876,29
Rendimento de Aplicação	R\$ 43.450,43
Devolução OSC	0
Total de Receitas	R\$ 1.705.079,30
DESPESAS	
1 - Recursos Humanos	R\$ 818.028,14
2 - Material de consumo didático pedagógico	R\$ 327.981,89
3 - Serviços de terceiros - PF/PJ	R\$ 122.124,64
Despesas Bancárias	R\$ -
IOF/IR	R\$ -
Total de Despesas	R\$ 1.268.134,67
(=) RESULTADO DO PERÍODO	R\$ 436.944,63
SALDO FINAL	VALORES
Conta Corrente	R\$ 3.148,73
Aplicação Financeira	R\$ 1.316.653,60

IV - RELAÇÃO NOMINAL DAS CRIANÇAS ATENDIDAS POR TURMA

Para melhor transparência, seguem abaixo, a relação nominal das crianças atendidas:

**INSTITUIÇÃO EDUCACIONAL INFANTIL: ASSOCIAÇÃO CRUZ DE MALTA
NOSSA SENHORA DE FILERMO
BERÇARIO II**

Nº	NOME	DATA NASCIMENTO	DATA DA MATRÍCULA	Nº DE FALTAS			DATA DESLIGAMENTO
				JAN	FEV	MAR	
01	N.T DO N	07/05/2024	17/03/2026	--	--	04	
02	O. F. C. DA S	09/12/2024	20/03/2026	--	--	00	
03	U. B. D. A.	11/08/2024	20/03/2026	--	--	00	
04	T. P. DE O. D.	23/12/2024	23/03/2026	--	--	00	
05	E. F. M.	24/03/2025	23/03/2026	--	--	06	
06	I. V. S.	17/01/2025	23/03/2026	--	--	00	
07	P. H. F. DE B.	07/07/2024	24/03/2026	--	--	00	
08	M. N. V	17/05/2024	26/03/2026	--	--	00	
09	C. B. M	01/11/2024	26/03/2026	--	--	00	
10	I. N. R. F. L	25/05/2024	26/03/2026	--	--	00	
11	D. N. A	16/08/2024	27/03/2026	--	--	00	
12	A. L. X.	02/10/2024	30/03/2026	--	--	00	
13	C. L. S.	13/01/2025	30/03/2026	--	--	00	
14	L. P. A. M	17/11/2024	31/03/2026	--	--	00	
15	I. L. S.	27/03/2025	31/03/2026	--	--	00	
16							
17							
18							
19							
20							
21							

**INSTITUIÇÃO EDUCACIONAL INFANTIL: ASSOCIAÇÃO CRUZ DE MALTA
NOSSA SENHORA DE FILERMO
MATERNAL I A**

Nº	NOME	DATA NASCIMENTO	DATA DA MATRÍCULA	Nº DE FALTAS			DATA DESLIGAMENTO
				JAN	FEV	MAR	
01	A. A. de O. M.	27/11/2023	06/02/2026	--	04	01	
02	A. A. S. Q.	27/01/2024	06/02/2026	--	03	00	
03	A. L. C. de C.	29/07/2023	06/02/2026	--	07	01	19/03/2026
04	A. P. M. dos A.	24/11/023	05/02/2026	--	02	13	
05	B. O. R.	02/10/2023	06/02/2026	--	00	01	
06	B. B. V	11/12/2023	06/02/2026	--	00	00	
07	B. R. K. K. C. C.	05/02/2024	09/02/2026	--	01	05	
08	C. DE O. C.	23/01/2024	06/02/2026	--	05	04	
09	C. M. M.	02/04/2024	06/02/2026	--	01	--	10/02/2026
10	D. L. B. G.	18/11/2023	09/02/2026	--	05	13	18/03/2026
11	E. W. de O. S.	06/03/2024	06/02/206	--	00	02	
12	F. M. G.	27/10/2023	05/02/2026	--	02	12	
13	H. A. L. M.	10/07/2023	06/02/026	--	00	01	17/03/2026
14	H. F. de L. V. S.	23/06/2023	06/02/2026	--	00	--	05/03/2026
15	I. C. C. S. V.	26/02/2024	06/02/2026	--	04	12	
16	J. B. M	28/02/2024	06/02/2026	--	00	09	19/03/2026
17	L. de O. L. D.	11/12/2023	10/02/2026	--	04	--	23/02/2026
18	L. B. A. B.	27/09/2023	10/02/2026	--	05	03	
19	M. F. O.	10/10/2023	06/02/2026	--	04	07	
20	N. P. R. S.	31/12/2023	06/02/2026	--	00	00	18/03/2026
21	R. M. de A.	12/10/2023	10/02/2026	--	00	08	
22	S. K. G. A.	25/09/2023	09/02/2026	--	01	--	19/03/2026
23	L. Y. S. N	26/10/2023	26/02/2026	--	00	00	
24	E. C. S. de A.	18/10/2023	13/03/2026	--	--	03	
25	G. H. D. R. G. de L.	07/04/2023	18/03/2026	--	--	02	
26	S. N. P	06/11/2023	20/03/2026	--	--	01	
27	P. C. E.	12/06/2023	20/03/2026	--	--	02	

**INSTITUIÇÃO EDUCACIONAL INFANTIL: ASSOCIAÇÃO CRUZ DE MALTA
NOSSA SENHORA DE FILERMO
MATERNAL I B**

Nº	NOME	DATA NASCIMENTO	DATA DA MATRÍCULA	Nº DE FALTAS			DATA DESLIGAMENTO
				JAN	FEV	MAR	
01	A. D. P	25/07/2023	02/02/2026	--	07	02	
02	A. C. dos S.	05/10/2023	02/02/2026	--	00	03	
03	A. F. C. D.	21/04/2023	02/02/2026	--	02	08	19/03/2026
04	A. O. R. M.	24/04/2023	02/02/2026	--	00	00	
05	A. S. L.	26/10/2023	03/02/2026	--	04	--	23/02/2026
06	C. H. C.	06/04/2023	03/02/2026	--	02	00	
07	D. L. D	07/05/2023	03/02/2026	--	00	01	
08	G. L. da S.	26/04/2023	03/02/2026	--	01	02	12/03/2026
09	H. P. F. A.	03/06/2023	04/02/2026	--	00	00	
10	I. R. C	14/04/2023	04/02/2026	--	05	02	
11	L. A. V	15/10/2023	04/02/2026	--	06	06	24/03/2026
12	L. DE S. N. C.	18/03/2023	04/02/2026	--	00	01	
13	L. M. C. S.	01/05/2023	04/02/2026	--	02	02	
14	L. DE P. C.	17/08/2023	04/02/2026	--	00	01	
15	L. R. de J.	17/05/2023	04/02/2026	--	01	01	11/03/2026
16	M. T. P.	13/07/2023	05/02/2026	--	12	21	
17	M. V. da C.	18/05/2023	05/02/2026	--	00	01	
18	N. L. C. R.	30/08/2023	05/02/2026	--	00	02	
19	P. S. S	13/04/2023	05/02/2026	--	07	07	
20	L. F. R	03/04/2023	11/02/2026	--	01	06	
21	S. V. M	04/03/2023	04/03/2026	--	05	05	
22	L. L. de M. G	21/09/2023	18/03/026	--	--	--	
23	J. M. V. M	27/04/2023	30/03/2026	--	--	02	
24							
25							
26							

**INSTITUIÇÃO EDUCACIONAL INFANTIL: ASSOCIAÇÃO CRUZ DE MALTA
NOSSA SENHORA DE FILERMO
MATERNAL I C**

Nº	NOME	DATA NASCIMENTO	DATA DA MATRÍCULA	Nº DE FALTAS			DATA DESLIGAMENTO
				JAN	FEV	MAR	
01	A. DE C. F. B. da F.	01/11/2023	02/02/2026	--	00	00	
02	A. D. N. F.	01/08/2023	02/02/2026	--	00	00	
03	A. C. S. D.	24/09/2023	02/02/2026	--	03	04	
04	B. J. V. de F.	09/06/2023	02/02/2026	--	00	02	
05	C. S. M.	08/06/2023	02/02/2026	--	01	02	
06	C. D. R. A.	16/05/2023	02/02/2026	--	06	02	04/03/2026
07	D. L. F. C. de A.	05/11/2023	03/02/2026	--	09	20	
08	E. M. de S.	13/05/2023	03/02/2026	--	00	01	
09	G. Z. de J. S.	16/08/2023	03/02/2026	--	05	02	
10	G. H. G. da S.	30/09/2023	03/02/2026	--	00	01	
11	H. M. G.	11/04/2023	06/02/2026	--	03	--	23/02/2026
12	I. B. P.	14/05/2023	04/02/2026	--	00	00	
13	J. M. F. de A.	12/10/2023	04/02/2026	--	00	01	
14	L. C. M. A.	19/04/2023	04/02/2026	--	00	02	
15	M. A. F. de C.	28/04/2023	04/02/2026	--	--	--	09/02/2026
16	M. C. F.	05/10/2023	04/02/2026	--	02	05	
17	M. G. F. de A.	10/09/2023	04/02/2026	--	00	01	
18	O. A. G.	26/10/2023	04/02/2026	--	00	00	
19	R. P. L.	08/04/2023	05/02/2026	--	00	02	
20	S. R. B.	09/08/2023	05/02/2026	--	07	00	
21	T. de M. T.	28/04/2023	05/02/2026	--	06	04	
22	O. K. C.	26/04/2023	04/03/2026	--	--	05	
23	T. O. C. S.	28/10/2023	17/03/2026	--	--	05	
24							
25							
26							

**INSTITUIÇÃO EDUCACIONAL INFANTIL: ASSOCIAÇÃO CRUZ DE MALTA
NOSSA SENHORA DE FILERMO
MATERNAL I D**

Nº	NOME	DATA NASCIMENTO	DATA DA MATRÍCULA	Nº DE FALTAS			DATA DESLIGAMENTO
				JAN	FEV	MAR	
01	A. A. R.	28/06/2023	02/02/2026	--	01	07	
02	A. M. Z.	10/07/2023	02/02/2026	--	00	01	
03	A. G. Z.	07/10/2023	02/02/2026	--	00	00	
04	C. S. de F.	24/04/2023	02/02/2026	--	00	01	13/03/2026
05	D. S. de A. L.	06/06/2023	02/02/2026	--	12	07	
06	E. S. S.	27/11/2023	02/02/2026	--	03	05	
07	I. S. R.	12/06/2023	03/02/2026	--	00	00	
08	I. R. O.	12/06/2023	03/02/2026	--	00	00	
09	J. G. do N. L.	16/10/2023	03/02/2026	--	05	07	
10	J. P. A. C.	10/09/2023	03/02/2026	--	02	01	
11	L. F. D. de S. E.	27/05/2023	03/02/2026	--	01	02	
12	L. H. G. L.	06/04/2023	04/02/2026	--	06	07	
13	L. R. M.	28/08/2023	04/02/2026	--	05	08	24/03/2026
14	L. dos S. O.	09/08/2023	04/02/2026	--	01	04	
15	M. T. B.	06/05/2023	04/02/2026	--	00	00	
16	M. de N. M. A.	09/08/2023	06/02/2026	--	05	00	
17	M. F. M.	18/04/2023	04/02/2026	--	00	00	
18	M. P. N. de O. R.	12/06/2023	04/02/2026	--	12	16	24/03/2026
19	N. C. A.	13/07/2023	04/02/2026	--	00	00	
20	R. D. C.	10/09/2023	04/02/2026	--	00	01	
21	B. B. F.	06/04/2023	05/03/2026	--	--	10	23/03/2026
22							
23							
24							

**INSTITUIÇÃO EDUCACIONAL INFANTIL: ASSOCIAÇÃO CRUZ DE MALTA
NOSSA SENHORA DE FILERMO
MATERNAL I E**

Nº	NOME	DATA NASCIMENTO	DATA DA MATRÍCULA	Nº DE FALTAS			DATA DESLIGAMENTO
				JAN	FEV	MAR	
01	A. M. S.	15/03/2024	02/02/2026	--	06	13	
02	A. A. L. S.	18/11/2023	02/02/2026	--	01	04	
03	A. P. R. C.	19/08/2023	02/02/2026	--	05	00	
04	A. F. S.	15/01/2024	02/02/2026	--	--	--	09/02/2026
05	B. S. L.	22/04/2023	02/02/2026	--	00	01	
06	B. M. dos S.	28/08/2023	02/02/2026	--	05	04	
07	B. R. G. da S.	21/10/2023	02/02/2026	--	01	02	
08	D. F. M.	26/12/2023	03/02/2026	--	02	05	
09	H. G. D.	02/11/2023	03/02/2026	--	00	--	13/02/2026
10	H. M. V.	30/10/2023	03/02/2026	--	01	06	
11	H. P. L.	27/09/2023	03/02/2026	--	03	01	
12	J. L. do N. S.	11/08/2023	03/02/2026	--	12	17	24/03/2026
13	L. S. B. G. C.	09/05/2023	03/02/2026	--	00	00	
14	M. R. M.	20/10/2023	03/02/2026	--	06	08	
15	M. M. da S.	09/05/2023	04/02/2026	--	00	--	12/02/2026
16	N. G. S. dos R.	10/11/2023	04/02/2026	--	00	01	
17	S. A. de A.	05/04/2023	04/02/2026	--	02	02	
18	T. S. P. R.	19/06/2023	04/02/2026	--	00	06	
19	V. L. M.	12/01/2024	04/02/2026	--	00	01	
20	N. M. F.	16/01/2024	12/02/2026	--	01	06	
21	M. F. R. X.	12/02/2024	19/02/2026	--	00	00	
22	P. I. V. B.	14/07/2023	02/03/2026	--	00	03	
23	M. F. N.	27/03/2024	05/03/2026	--	00	07	
24							

**INSTITUIÇÃO EDUCACIONAL INFANTIL: ASSOCIAÇÃO CRUZ DE MALTA
NOSSA SENHORA DE FILERMO
MATERNAL I F**

Nº	NOME	DATA NASCIMENTO	DATA DA MATRÍCULA	Nº DE FALTAS			DATA DESLIGAMENTO
				JAN	FEV	MAR	
01	A. A. A.	20/12/2023	04/02/2026	--	00	01	
02	A. DA C. da C.	03/07/2023	02/02/2026	--	00	00	06/03/2026
03	C. R. B.	05/05/2023	02/02/2026	--	01	01	
04	C. DE F. R. S.	01/09/2023	04/02/2026	--	01	05	
05	C. R. B.	05/05/2023	02/02/2026	--	01	01	
06	E. V. S.	02/07/2023	06/02/2026	--	07	04	
07	F. L. L. G.	20/11/2023	06/02/2026	--	00	00	
08	J. M. de S. P.	09/05/2023	04/02/2026	--	02	09	
09	J. E. S. T. C.	21/04/2023	02/02/2026	--	01	03	
10	L. dos S. W.	29/11/2023	02/02/2026	--	00	02	
11	L. T. de C. M.	10/09/2023	04/02/2026	--	00	00	
12	L. G. B. P	10/04/2023	04/02/2026	--	00	02	
13	L. G. de S. Z. A.	21/10/2023	04/02/2026	--	03	12	09/03/2026
14	M. G. D. S.	22/09/2023	04/02/2026	--	00	01	
15	M. C. Q. H.	08/01/2024	05/02/2026	--	12	20	
16	N. F. S.	09/04/2023	05/02/2026	--	03	06	
17	O. D. S. C.	19/09/2023	05/02/2026	--	12	20	
18	P. R. A. M.	17/09/2023	05/02/2026	--	00	06	
19	P. C. D. D.	13/11/2023	05/02/2026	--	08	10	
20	R. B. dos S.	17/04/2023	04/02/2026	--	02	03	
21							
22							
23							
24							
25							

**INSTITUIÇÃO EDUCACIONAL INFANTIL: ASSOCIAÇÃO CRUZ DE MALTA
NOSSA SENHORA DE FILERMO
MATERNAL II A**

Nº	NOME	DATA NASCIMENTO	DATA DA MATRÍCULA	Nº DE FALTAS			DATA DESLIGAMENTO
				JAN	FEV	MAR	
01	A. R. de A.	03/01/2023	20/05/2025	--	00	02	
02	A. L. de B. B.	10/12/2022	11/03/2025	--	04	07	
03	B. A. de A.	07/08/2022	27/02/2025	--	02	07	
04	B. B. T.	14/02/2023	03/09/2025	--	01	08	
05	C. dos A. R.	16/04/2022	26/02/2025	--	04	03	
06	E. B. D. de O.	03/08/2022	13/02/2025	--	00	01	
07	G. R. M.	26/10/2022	16/07/2025	--	01	03	
08	H. B. T. V.	04/01/2023	07/05/2025	--	06	01	
09	H. P. de O. D.	15/02/2023	12/03/2025	--	00	00	
10	H. N. C. H.	25/03/2023	16/04/2025	--	00	00	
11	L. G. de A. P.	01/08/2022	06/02/2025	--	05	00	
12	L. C. S.	07/02/2023	06/03/2025	--	12	00	09/03/2026
13	M. P. de O.	05/06/2022	21/03/2025	--	00	03	
14	M. A. P.	10/08/2022	04/02/2025	--	00	02	
15	N. A. de J. S.	10/10/2022	11/12/2025	--	00	02	
16	P. L. M. D. A.	05/03/2023	03/09/2025	--	00	01	
17	R. S. de O.	18/10/2022	04/07/2025	--	00	01	
18	S. F. D.	07/04/2022	23/02/2023	--	00	00	
19	T. M. M.	10/02/2023	05/02/2025	--	07	05	
20	T. G. T. F.	25/04/2022	23/07/2025	--	00	02	
21	V. P. C. dos S.	05/12/2022	07/02/2025	--	02	07	
22	V. P. de S.	13/09/2022	24/02/2025	--	02	05	
23	N. G. C. S. V.	17/12/2022	04/02/2026	--	04	07	
24							

**INSTITUIÇÃO EDUCACIONAL INFANTIL: ASSOCIAÇÃO CRUZ DE MALTA
NOSSA SENHORA DE FILERMO
MATERNAL II B**

Nº	NOME	DATA NASCIMENTO	DATA DA MATRÍCULA	Nº DE FALTAS			DATA DESLIGAMENTO
				JAN	FEV	MAR	
01	A. D. S.	03/06/2022	02/06/2025	--	03	01	
02	A. de S. S.	01/11/2022	17/04/2025	--	03	08	
03	B. S. M.	30/08/2025	30/06/2025	--	00	00	
04	B. B. G.	04/12/2022	15/05/2025	--	00	00	
05	B. I. P. F.	21/11/2022	15/02/2024	--	00	03	
06	C. M. R. R.	11/01/2023	06/02/2025	--	00	02	
07	C. C. C. W. D. M.	15/06/2022	22/07/2025	--	01	00	
08	G. G. B. Z.	03/11/2022	21/02/2025	--	03	02	
09	G. M. de S.	25/09/2022	06/02/2025	--	04	04	
10	H. X. C. de A.	17/02/2023	04/02/2025	--	00	01	
11	I. M. R.	16/07/2022	17/02/2025	--	05	--	19/02/2026
12	I. B. G. R.	13/06/2022	10/11/2025	--	03	02	
13	J. C. M. do C. S.	14/12/2022	26/11/2025	--	03	04	
14	J. P. de C. A.	18/08/2022	26/03/2025	--	03	06	
15	J. C. L. S.	07/01/2023	04/09/2025	--	00	02	
16	L. A. R. Q.	09/05/2022	04/02/2026	--	02	07	
17	M. E. N. da S. F.	19/02/2023	24/03/2025	--	02	03	
18	M. C. N.	24/01/2023	26/03/2025	--	03	00	
19	M. C. R. de S.	09/07/2022	06/02/2025	--	00	00	
20	T. F. R. A.	27/08/2022	04/02/2025	--	01	03	
21	V. P. C. L.	16/10/2022	05/02/2026	--	02	08	
22	L. C. S. E O.	09/07/2022	05/02/2026	--	00	00	
23	E. M. S.	07/01/2023	05/02/2026	--	--	03	
24							

**INSTITUIÇÃO EDUCACIONAL INFANTIL: ASSOCIAÇÃO CRUZ DE MALTA
NOSSA SENHORA DE FILERMO
MATERNAL II C**

Nº	NOME	DATA NASCIMENTO	DATA DA MATRÍCULA	Nº DE FALTAS			DATA DESLIGAMENTO
				JAN	FEV	MAR	
01	A. P. L.	07/04/2022	10/02/2023	--	06	05	
02	A. S. de B.	27/11/2022	10/02/2023	--	07	00	
03	A. M. G. de L.	23/06/2022	09/02/2023	--	00	00	
04	A. de M. D.	25/01/2023	04/02/2025	--	00	05	
05	A. G. F.	19/05/2022	09/02/2023	--	00	02	
06	B. G. L.	03/08/2022	10/02/2023	--	00	03	
07	C. S. M.	06/04/2022	10/02/2023	--	02	12	
08	C. P. B. de S.	18/08/2022	10/02/2023	--	00	01	
09	H. G. P.	26/02/2023	06/02/2026	--	02	00	
10	J. G. de C. C.	17/10/2022	10/02/2025	--	00	01	
11	J. P. F. V.	14/06/2022	10/02/2023	--	00	01	
12	L. P. M.	30/06/2022	09/02/2023	--	05	06	
13	L. A. de S.	15/05/2022	09/02/2023	--	00	11	
14	M. S. de A.	14/11/2022	28/07/2025	--	04	16	
15	M. S. V.	13/07/2022	05/04/2023	--	03	01	
16	N. dos S. M.	26/09/2022	10/02/2023	--	00	02	
17	O. V. A.	03/08/2022	24/09/2025	--	01	02	
18	R. L. B. C.	19/08/2022	09/02/2023	--	00	02	
19	R. Q. de Q.	09/04/2022	10/02/2023	--	02	01	
20	S. O. M.	20/07/2022	05/12/2025	--	01	01	
21	T. D. V. P.	03/10/2022	10/02/2023	--	02	--	19/02/2026
22	Y. Q. A. de C.	20/05/2022	15/06/2023	--	10	00	
23							
24							
25							
26							
27							
28							
29							
30							
31							

**INSTITUIÇÃO EDUCACIONAL INFANTIL: ASSOCIAÇÃO CRUZ DE MALTA
NOSSA SENHORA DE FILERMO
MATERNAL II D**

Nº	NOME	DATA NASCIMENTO	DATA DA MATRÍCULA	Nº DE FALTAS			DATA DESLIGAMENTO
				JAN	FEV	MAR	
01	A. M. R.	08/03/2023	04/02/2025	--	00	00	
02	A. S. F. da S.	31/03/2023	06/02/2026	--	01	01	
03	A. C. L. C.	27/04/2022	10/02/2023	--	11	09	13/03/2026
04	A. L. G. S.	25/08/2022	10/02/2023	--	00	03	
05	B. R. de C.	10/08/2022	30/06/2023	--	02	00	
06	D. A. T. A.	25/04/2022	04/02/2025	--	01	05	
07	D. M. A. B. V.	20/10/2022	18/02/2025	--	02	05	
08	E. S. B. de S.	14/11/2022	05/02/2025	--	02	08	
09	E. P. S.	29/09/2022	05/09/2025	--	00	06	
10	E. de A. C.	01/04/2022	10/02/2023	--	00	00	
11	E. P. S.	25/07/2022	10/02/2023	--	00	00	
12	G. R. B.	14/04/2022	10/02/2023	--	12	03	
13	H. L. G. de C.	26/05/2022	10/02/2023	--	05	00	
14	J. V. C. S	16/04/2022	02/08/2023	--	01	01	
15	L. M. F.	27/06/2022	10/02/2023	--	02	04	
16	M. B. R.	11/07/2022	10/02/2023	--	05	07	
17	M. F. C.	21/08/2022	10/02/2023	--	05	04	
18	R. L. G. D.	20/02/2023	19/02/2025	--	01	01	
19	R. T. R. S.	28/04/2022	10/02/2025	--	02	10	
20	S. S. A. B.	16/12/2022	20/10/2025	--	00	06	
21	T. R. C. S.	26/06/2022	10/02/2023	--	01	02	
22	J. G. A. S. B.	26/09/2022	03/03/2026	--	00	00	
23							
24							

**INSTITUIÇÃO EDUCACIONAL INFANTIL: ASSOCIAÇÃO CRUZ DE MALTA
NOSSA SENHORA DE FILERMO
MATERNAL II E**

Nº	NOME	DATA NASCIMENTO	DATA DA MATRÍCULA	Nº DE FALTAS			DATA DESLIGAMENTO
				JAN	FEV	MAR	
01	A. C. C. da C. C.	05/04/2022	20/02/2026	--	01	00	
02	A. R. F. A. A.	03/08/2022	10/02/2023	--	00	00	
03	A. F. F. da S.	23/09/2022	10/02/2023	--	01	01	
04	A. M. da S. C.	12/04/2022	18/06/2024	--	09	12	
05	D. L. R. S.	08/06/2022	13/02/2023	--	12	21	
06	G. R. C.	29/09/2022	04/02/2025	--	01	00	
07	G. A. N. de S.	15/09/2022	10/02/2023	--	04	01	
08	I. de C. A.	14/05/2022	24/05/2023	--	09	07	
09	I. M. R.	23/07/2022	23/05/2024	--	00	00	
10	J. C. de L.	04/12/2022	04/02/2025	--	03	00	
11	L. R. S	26/05/2022	13/02/2023	--	06	06	
12	L. S. M	19/07/2022	14/02/2023	--	00	02	
13	L. L. P.	06/09/2022	26/02/2024	--	00	03	
14	M. G. R.	15/10/2022	14/02/2023	--	05	07	11/03/2026
15	M. D. de M.	05/05/2022	13/02/2023	--	00	04	
16	M. A. C.	12/11/2022	16/10/2025	--	04	12	
17	M. de B. C. P.	28/03/2023	05/02/2026	--	02	02	
18	M. L. B. M.	18/06/2022	13/02/2023	--	05	15	
19	M. G. R.	22/06/2022	06/02/2024	--	04	07	
20	M. S. N.	19/07/2022	14/02/2023	--	08	03	
21	O. R. C. M.	11/01/2023	03/11/2025	--	02	07	
22	P. D. de L.	14/09/2022	13/02/2023	--	00	03	
23	S. F. M.	13/09/2022	05/02/2026	--	09	00	
24	T. C. C.	29/11/2022	13/02/2023	--	00	00	
25							

**INSTITUIÇÃO EDUCACIONAL INFANTIL: ASSOCIAÇÃO CRUZ DE MALTA
NOSSA SENHORA DE FILERMO
MATERNAL II F**

Nº	NOME	DATA NASCIMENTO	DATA DA MATRÍCULA	Nº DE FALTAS			DATA DESLIGAMENTO
				JAN	FEV	MAR	
01	A. A. P. N.	02/08/2022	29/05/2023	--	12	17	25/03/2026
02	A. M. L. de O.	27/03/2023	04/02/2025	--	02	05	
03	A. R. A. R.	01/06/2022	20/03/2024	--	02	02	
04	A. L. M. P	04/09/2022	17/02/2023	--	00	02	
05	B. K. L. N.	12/04/2022	17/02/2023	--	00	01	
06	C. C. de O.	06/03/2023	06/02/2026	--	03	00	
07	G. R. S.	20/07/2022	16/02/2023	--	00	05	
08	H. G. dos S.	17/06/2022	27/02/2023	--	03	06	
09	H. A. D.	10/04/2022	27/03/2023	--	03	03	
10	I. V. M.	06/04/2022	23/02/2023	--	07	01	
11	I. G. D.	01/02/2023	04/02/2025	--	00	00	
12	L. G. M. N.	19/03/2023	12/08/2024	--	06	00	
13	M. A. da S.	02/10/2022	15/02/2023	--	00	02	
14	M. M. A.	11/04/2022	24/02/2023	--	04	04	
15	P. M. G.	15/11/2022	05/02/2025	--	00	04	
16	R. dos S. P.	07/10/2022	24/02/2023	--	01	00	
17	R. R. R.	03/07/2022	14/02/2023	--	02	04	
18	R. A. A. B.	26/06/2022	24/02/2023	--	00	01	
19	T. S. B.	03/04/2022	20/09/2024	--	03	00	
20	V. G. A.	18/08/2022	15/02/2023	--	01	03	
21	Y. P. C.	10/05/2022	14/02/2023	--	00	01	
22	Y. Q. A. de C.	20/05/2022	10/08/2023	--	10	00	
23	C. O. A. dos S.	14/09/2022	11/03/2026	--	--	03	
24	A. L. L. L.	05/05/2025	19/03/2026	--	--	02	
25							

**INSTITUIÇÃO EDUCACIONAL INFANTIL: ASSOCIAÇÃO CRUZ DE MALTA
NOSSA SENHORA DE FILERMO
MATERNAL II G**

Nº	NOME	DATA NASCIMENTO	DATA DA MATRÍCULA	Nº DE FALTAS			DATA DESLIGAMENTO
				JAN	FEV	MAR	
01	A. R. M. B.	03/06/2023	20/09/2024	--	00	01	
02	A. R. S. de J.	17/12/2022	07/02/2024	--	12	11	
03	A. L. L. L.	05 /05/2022	07/02/2024	--	02	--	11/02/2026
04	A. V. M. D.	06/06/2022	08/02/2024	--	00	00	
05	A. P. dos S.	30/04/2022	04/02/2025	--	00	02	
06	A. da S. R.	12/09/2022	06/02/2026	--	05	--	25/02/2026
07	B. A. S.	30/05/2022	04/02/2026	--	01	05	
08	G. S. A. T.	08/06/2022	06/02/2024	--	04	06	
09	K. N. S.	09/02/2022	07/02/2024	--	03	02	
10	K. E. de S. N.	03/01/2023	08/02/2024	--	03	02	
11	L. R. de S.	03/05/2022	09/08/2024	--	01	00	
12	M. P. F.	03/06/2022	08/02/2024	--	01	00	
13	M. R. dos S.	23/07/2022	15/02/2024	--	00	04	
14	M. C. R. P.	17/03/2023	08/12/2025	--	04	06	
15	M. F. de J.	18/05/2022	08/02/2024	--	01	01	
16	M. V. O. de J.	13/10/2022	09/02/2024	--	00	01	
17	M. C. da C. C.	05/04/2022	20/02/2026	--	01	01	
18	N. R. A. S.	11/11/2022	27/08/2025	--	02	03	
19	P. R. C.	29/09/2022	04/02/2025	--	01	00	
20	T. N. G. dos S.	04/10/2022	03/10/2025	--	07	00	
21	T. A. D.	25/08/2022	07/02/2024	--	01	02	
22	V. B. de A.	07/11/2022	09/02/2024	--	10	19	
23							
24							
25							
26							
27							
28							

Em relação ao controle de vagas ociosas, a Creche Nossa Senhora de Filermo teve os seguintes ajustes no 1º Trimestre/2026, conforme segue:

CONTROLE DE VAGAS OCIOSAS – 2025						
OSC: Associação Cruz de Malta – Nossa Senhora de Filermo						
TERMO DE COLABORAÇÃO: 120/2022						
VIGÊNCIA: 3º TRIMESTRE						
ANO: 2025						

DESLIGAMENTO DA VAGA				PREENCHIMENTO DA VAGA		
TURMA	NOME DA CRIANÇA (SAÍDA)	DATA DE NASCIMENTO	DATA DO DESLIGAMENTO OU DESISTÊNCIA	NOME DA CRIANÇA (ENTRADA)	DATA DE NASCIMENTO	DATA DE ENTRADA MATRÍCULA
Maternal I A	A. L. C. de C.	29/07/2023	19/03/2026	P. C. E.	12/06/2023	20/03/2026
Maternal I A	C. M. M.	02/04/2024	10/02/2026	G. H. D. R. G. de L.	07/04/2023	18/03/2026
Maternal I A	D. L. B. G.	18/11/2023	18/03/2026	S. N. P	06/11/2023	20/03/2026
Maternal I A	H. A. L. M.	10/07/2023	17/03/2026	Sem Preenchimento	--	--
Maternal I A	H. F. de L. V. S.	23/06/2023	05/03/2026	Sem Preenchimento	--	--
Maternal I A	J. B. M.	28/02/2024	19/03/2026	Sem Preenchimento	--	--
Maternal I A	L. de O. L. D.	11/12/2023	23/02/2026	Sem Preenchimento	--	--
Maternal I A	N. P. R. S.	31/12/2023	18/03/2026	Sem Preenchimento	--	--
Maternal I A	S. K. G. A.	25/09/2023	19/03/2026	Sem Preenchimento	--	--
Maternal I B	A. F. C. D.	21/04/2023	19/03/2026	J. M. V. M.	21/09/2023	30/03/2026
Maternal I B	A. S. L.	26/10/2023	23/02/2026	L. L. de M. G	21/09/2023	18/03/2026
Maternal I B	G. L. da S.	26/04/2023	12/03/2026	T. O. C. S	28/10/2023	17/03/2026
Maternal I B	L. A. V.	15/10/2023	24/03/2026	Sem Preenchimento	--	--
Maternal I B	L. R. de J.	17/05/2023	11/03/2026	Sem Preenchimento	--	--
Maternal I B	P. S. S.	13/04/2023	31/03/2026	Sem Preenchimento	--	--
Maternal I C	C. D. R. A.	16/05/2023	04/03/2026	Sem Preenchimento	--	--
Maternal I C	H. M. G.	11/04/2023	23/02/2026	O. K. C	26/04/2023	04/03/206
Maternal I C	M. A. F. de C.	28/04/2023	09/02/2026	Sem Preenchimento	--	--
Maternal I D	C. S. de F.	24/04/2023	13/03/2026	Sem Preenchimento	--	--
Maternal I D	L. R. M.	28/08/2023	24/03/2026	Sem Preenchimento	--	--
Maternal I D	M. P. N. de O. R.	12/06/2023	24/03/2026	Sem Preenchimento	--	--
Maternal I D	B. B. F.	06/04/2023	23/03/2026	Sem Preenchimento	--	--

Maternal I E	A. F. S.	15/01/2024	09/02/2026	P. I. V. B.	14/07/2023	02/03/2026
Maternal I E	H. G. D.	02/11/2023	13/02/2026	M. F. N.	27/03/2024	05/03/2026
Maternal I E	J. L. do N. S.	11/08/2023	24/03/2026	Sem Preenchimento	--	--
Maternal I E	M. M. da S.	09/05/2023	12/02/2026	Sem Preenchimento	--	--
Maternal I F	A. da C. da C.	03/07/2023	06/03/2026	Sem Preenchimento	--	--
Maternal I F	L. G. de S. Z. A.	21/10/2023	09/03/2026	Sem Preenchimento	--	--
Maternal II A	L. C. S.	07/02/2023	06/03/2026	Sem Preenchimento	--	--
Maternal II B	I. M. R.	16/07/2022	19/02/2026	Sem Preenchimento	--	--
Maternal II C	T. D. V. P.	03/10/2022	19/02/2026	Sem Preenchimento	--	--
Maternal II D	A. C. L. C.	27/04/2022	13/03/2026	Sem Preenchimento	--	--
Maternal II E	M. G. R.	15/10/2022	11/03/2026	Sem Preenchimento	--	--
Maternal II F	A. A. P. N	02/08/2022	25/03/2026	Sem Preenchimento	--	--
Maternal II G	A. L. L. L.	05/05/2022	07/02/2026	Sem Preenchimento	--	--
Maternal II G	A. da S. R.	12/09/2022	25/02/2026	Sem Preenchimento	--	--

OBS: As informações acima descritas foram devidamente conferidas, pelas: Secretária Escolar e Diretor(a)/Coordenador(a)/Estagiário.
 Em resumo, o total de vagas no final do 1º Trimestre/2026 encerraram com a seguinte realidade:

Turma	Vagas previstas conforme Plano de Trabalho	Vagas preenchidas	Vagas abertas/disponíveis
Berçário II	21	15	06
Maternal I A	24	18	06
Maternal I B	24	17	07
Maternal I C	24	20	04
Maternal I D	24	17	07
Maternal I E	24	19	05
Maternal I F	24	18	06
Maternal II A	24	22	02
Maternal II B	24	22	02
Maternal II C	24	21	03
Maternal II D	24	21	03
Maternal II E	24	23	01
Maternal II F	24	23	01
Maternal II G	24	20	04
Total: 57 VAGAS			

V - CONSIDERAÇÕES FINAIS:

No decorrer deste trimestre, a unidade passou por importantes transformações estruturais e operacionais, refletindo um processo contínuo de aprimoramento dos serviços oferecidos. Apesar dos desafios enfrentados, como a solicitação de desligamento de 2 colaboradores que não se adaptaram à metodologia de trabalho e às diretrizes estabelecidas para o atendimento às crianças, e a iniciação da nova turma de Berçário 2, a equipe manteve-se firme no compromisso com a qualidade do serviço prestado e com o bem-estar tanto das crianças quanto dos profissionais.

No âmbito da infraestrutura, foram realizadas diversas melhorias significativas que contribuíram para a organização, funcionalidade e segurança dos espaços. Dentre elas, destacam-se a construção de prateleiras no depósito da cozinha e a implantação de uma bancada de recebimento, otimizando os processos internos. Também foram realizadas intervenções na horta, com a substituição das madeiras, além de serviços de pintura nas áreas externas, na lavanderia e nas salas, promovendo um ambiente mais agradável e acolhedor. Houve ainda a troca de lâmpadas, manutenção do parque e da arquibancada, bem como a reforma do deck de madeira, garantindo melhores condições de uso e segurança para as atividades diárias.

Paralelamente, a unidade foi contemplada com o recebimento de brinquedos adquiridos por meio de emendas e doações, o que fortaleceu significativamente o acervo lúdico e pedagógico, ampliando as possibilidades de aprendizagem e desenvolvimento das crianças.

No que se refere à manutenção, foram executadas ações tanto preventivas quanto corretivas, essenciais para o bom funcionamento da unidade. Entre elas, destacam-se a limpeza da caixa d'água, a troca de elementos filtrantes, a manutenção dos extintores de incêndio, além de ajustes em depósitos, áreas externas e novos cuidados com a horta.

Dessa forma, encerramos o trimestre com avanços expressivos não apenas no espaço físico, mas também no âmbito pedagógico e na qualidade do atendimento oferecido. Reafirmamos, assim, nosso compromisso com a melhoria contínua dos serviços prestados e com a construção de um ambiente cada vez mais acolhedor, seguro e adequado ao desenvolvimento integral das crianças.

VI - ANEXO – REGISTRO FOTOGRÁFICO

Fevereiro

Semana 02 a 06



Semana 09 a 13





NUTRIÇÃO

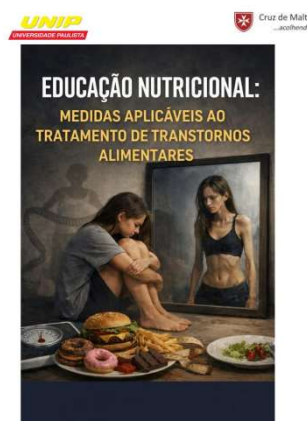

Estagiária de Nutrição: Josefa dos Santos de Jesus Rocha
Nutricionista: Eliene Campos J. Dantas



Semana 19 a 27



NUTRIÇÃO

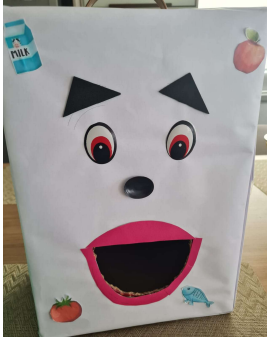

Marco

Semana de 02 a 06



NUTRIÇÃO





Semana 09 a 13





NUTRIÇÃO

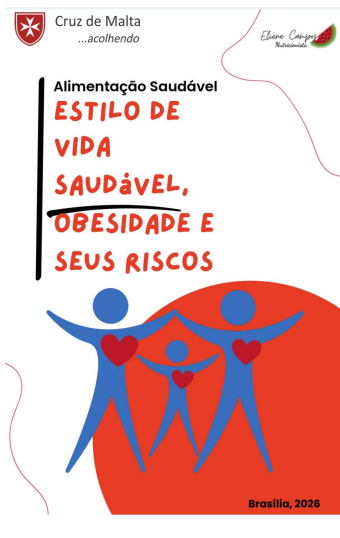

Semana 16 a 20



NUTRIÇÃO



Semana 23 a 27



NUTRIÇÃO

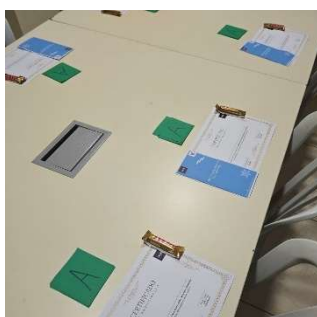

<p>Observação</p> <p>A escola de referência deve ser a prioridade para uma Unidade de Referência e, portanto, o acompanhamento feito de forma conjunta com das pedagogias locais que favoreça a implementação de atividades que priorizem a saúde das comunidades.</p>	<p>MISTO EM AGUA</p> <p>Motivo</p> <p>O consumo de água é essencial para a saúde e o bem-estar, pois a água é necessária para a maioria dos processos biológicos.</p>	<p>Métodos incorretos</p> <p>DESCOMPLIMENTO DA TITULAÇÃO ALIMENTAR</p> <p>Motivo</p> <p>A temperatura ambiente, próximo a 30°C, é ideal para a maioria dos processos biológicos.</p>
<p>MICRO-ONDAS</p> <p>O alimento deve ser aquecido corretamente.</p>	<p>Métodos corretos</p> <p>GELADEIRA</p> <p>O alimento deve ser armazenado corretamente.</p>	



Abril

Semana de 30 a 03



NUTRIÇÃO



<p>EXEMPLOS DE TEMPEROS NATURAIS A No-ção temperos naturais são aqueles que são encontrados na natureza. Exemplos: Ervas frescas, alho, cebola, pimenta, limão, gengibre, etc.</p> <p>Os temperos são aliados importantes para uma alimentação saudável, saborosa e equilibrada.</p>		<p>IMPORTÂNCIA DOS TEMPEROS NA ALIMENTAÇÃO Mais sabor, mais saúde!</p> <p>O uso adequado dos temperos melhora o sabor e a qualidade das refeições, tornando os alimentos mais saborosos e saudáveis, além de contribuir para a redução do consumo de sal e produtos industrializados.</p>
<p>POR QUE USAR TEMPEROS?</p> <p>Os temperos são fundamentais no preparo dos alimentos para melhorar o sabor e a variedade. Também ajudam na digestão e contribuem para a saúde.</p>	<p>BENEFÍCIOS DOS TEMPEROS</p> <p>Realçam o sabor dos alimentos. Reduzem o uso de sal. Previnem a perda de nutrientes. Ajudam na digestão. Contribuem para a saúde.</p>	<p>CUIDADOS IMPORTANTES</p> <p>Evitar o uso de produtos ricos em sal.</p> <p>Adaptar os pratos às necessidades individuais de cada pessoa.</p> <p>Utilizar utensílios limpos.</p> <p>Evitar o contato com superfícies contaminadas.</p> <p>Manter os temperos em locais secos e ventilados.</p>

Administrativo:

Janeiro de 2026/ fevereiro de 2026/ março de 2026:



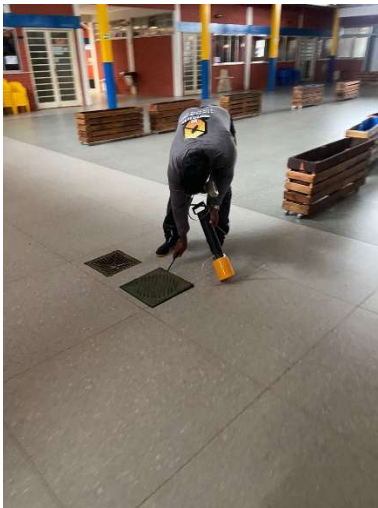

IV - RETIFICAÇÕES:

Em atenção às solicitações de retificação constantes no RTMA referente ao 4º Trimestre de 2025, apresentamos os esclarecimentos e ajustes conforme segue:

1º Apontamento:

“Verificou-se, na página 14 do RIE – 4º Trimestre/2025, menção equivocada aos valores do 2º Trimestre/2025.”

Resposta: Trata-se de erro de digitação, não havendo prejuízo aos valores apresentados, que permanecem corretos. Dessa forma, onde consta “2º Trimestre”, deve-se considerar “4º Trimestre/2025”.

2º Apontamento:

“Solicitação de revisão dos cálculos das despesas referentes ao mês de julho/2025, considerando divergência entre os valores apresentados nas páginas 52 a 54 (R\$ 430.063,87) e o valor consolidado na página 56 (R\$ 411.049,92), com recomendação de manifestação no próximo RIE – 1º Trimestre/2026.”

Resposta: Em atenção à recomendação constante no RTMA, informamos que foi realizada a devida reanálise dos valores, constatando-se que o montante correto das despesas corresponde a R\$411.049,92, estando, portanto, correto o valor consolidado apresentado. Dessa forma, apresentamos a devida contestação quanto à divergência apontada, mantendo-se os valores anteriormente informados.

3º Apontamento:

“Solicitação de revisão e retificação, no próximo RIE – 1º Trimestre/2026, dos valores das metas 1, 2 e 3, referentes aos meses de outubro, novembro e dezembro de 2025, conforme disposto no 3º Termo Aditivo, apostilado em 16/09/2025.”

Resposta: Informamos que os meses citados encontram-se em conformidade com o Plano de Trabalho apostilado, não havendo inconsistências a serem retificadas. Esclarecemos, ainda, que eventual divergência ocorreu apenas no mês de setembro/2025, anterior ao apostilamento, o qual não refletia o Plano de Trabalho posteriormente ajustado.

SETEMBRO

META 1

META 1 - RECURSOS HUMANOS								
META	ITENS DA DESPESA	ESPECIFICAÇÃO	RECEITA			TOTAL	DESPESA	SALDO
			ADM PÚBLICA	APLIC. FINANCEIRA	OSC (RECURSO P.)			
1 - RECURSOS HUMANOS	1.1	Diretor (a) Pedagógico (a)	R\$ 11.190,72	R\$ 292,02	R\$ -	R\$ 11.482,74	R\$ 7.914,95	R\$ 3.567,79
	1.2	Coordenador (a) Pedagógico (a)	R\$ 8.751,68	R\$ 228,37	R\$ -	R\$ 8.980,05	R\$ 7.047,21	R\$ 1.932,84
	1.3	Professor (a) 20h	R\$ -	R\$ -	R\$ -	R\$ -	R\$ -	R\$ -
	1.4	Professor (a) 40h	R\$ 83.393,31	R\$ 2.176,11	R\$ -	R\$ 85.569,42	R\$ 68.411,37	R\$ 17.158,05
	1.5	Monitor (a)	R\$ 67.567,89	R\$ 1.763,15	R\$ -	R\$ 69.331,04	R\$ 55.051,72	R\$ 14.279,32
	1.6	Secretário (a) Escolar	R\$ 4.634,46	R\$ 120,93	R\$ -	R\$ 4.755,39	R\$ 4.005,93	R\$ 749,46
	1.7	Nutricionista	R\$ 7.833,44	R\$ 204,41	R\$ -	R\$ 8.037,85	R\$ 6.924,10	R\$ 1.113,75
	1.9	Porteiro	R\$ 3.465,02	R\$ 90,42	R\$ -	R\$ 3.555,44	R\$ 2.734,38	R\$ 821,06
	1.10	Cozinheiro (a)	R\$ 9.720,00	R\$ 253,64	R\$ -	R\$ 9.973,64	R\$ 8.662,79	R\$ 1.310,85
	1.11	Serv. Gerais Cons/Limp	R\$ 13.860,08	R\$ 361,67	R\$ -	R\$ 14.221,75	R\$ 10.111,41	R\$ 4.110,34
	1.12	Encar. Serv. Gerais/Cons/Limp	R\$ 4.165,48	R\$ 108,70	R\$ -	R\$ 4.274,18	R\$ 3.965,27	R\$ 308,91
	1.13	Auxiliar de Cozinha	R\$ 8.662,55	R\$ 226,05	R\$ -	R\$ 8.888,60	R\$ 7.620,45	R\$ 1.268,15
	1.14	Monitor (a) Volante	R\$ 1.732,51	R\$ 45,21	R\$ -	R\$ 1.777,72	R\$ 1.495,41	R\$ 282,31
	1.15	Motorista	R\$ 2.662,69	R\$ 69,48	R\$ -	R\$ 2.732,17	R\$ 2.407,16	R\$ 325,01
	1.16	Assistente Administrativo	R\$ 4.044,80	R\$ 105,55	R\$ -	R\$ 4.150,35	R\$ 69,57	R\$ 4.080,78
	1.17	Coordenador (a) Administrativo	R\$ 8.845,65	R\$ 230,82	R\$ -	R\$ 9.076,47	R\$ 7.061,75	R\$ 2.014,72
	1.18	Orientador (a) Pedagógico	R\$ 5.595,36	R\$ 146,01	R\$ -	R\$ 5.741,37	R\$ 301,36	R\$ 5.440,01
	1.19	Psicólogo (a)	R\$ 3.727,50	R\$ 97,27	R\$ -	R\$ 3.824,77	R\$ 3.312,91	R\$ 511,86
	1.23	Encargos, Provisões e Benefícios	R\$ 92.100,70	R\$ 2.403,32	R\$ -	R\$ 94.504,02	R\$ 81.705,94	R\$ 12.798,08
	TOTAL			R\$ 341.953,84	R\$ 8.923,13		R\$ 350.876,97	R\$ 278.803,68
							Saldo do período anterior (despesas programadas)	-R\$ 47.356,82
							Remanejamento de recursos provenientes, quando for o caso	
							Saldo Final	R\$ 24.716,47

META 2

META 2 - MATERIAL DE CONSUMO DIDÁTICO PEDAGÓGICO								
META	ITENS DA DESPESA	ESPECIFICAÇÃO	RECEITA			TOTAL	DESPESA	SALDO
			ADM PÚBLICA	APLIC. FINANCEIRA	OSC (RECURSO P.)			
META 2 - MATERIAL DE CONSUMO DIDÁTICO PEDAGÓGICO	2.1	Gêneros Alimentícios					R\$ 52.755,80	
	2.2	Roupa de cama, mesa e banho					R\$ 100,00	
	2.3	Aquisição de gás de cozinha					R\$ 2.544,00	
	2.4	Material de limpeza em geral					R\$ 8.495,17	
	2.5	Material de expediente					R\$ 440,00	
	2.6	Material de segurança/higiene do trabalho					R\$ -	
	2.7	Material para reparos/manut. Equipamentos					R\$ -	
	2.8	Material para reparos/manut. Unidade de atendimento					R\$ 1.668,85	
	2.9	Utensílios de cozinha	R\$ 130.704,15	R\$ 3.410,66	R\$ -	R\$ 134.114,81	R\$ -	R\$ 12.411,20
	2.10	Combustível e lubrificante automotivo					R\$ 600,00	
	2.11	Material didático pedagógico					R\$ 14.342,22	
	2.12	Brinquedos pedagógicos					R\$ -	
	2.13	Material de higiene da criança					R\$ 14.927,61	
	2.14	Uniforme das crianças e funcionários					R\$ -	
	2.15	Aquisição de Colchonetes					R\$ 25.829,96	
	2.16	Livros técnicos/literatura infantil/não imobilizáveis					R\$ -	
TOTAL						R\$ 134.114,81	R\$ 121.703,61	R\$ 12.411,20
							Saldo do período anterior (despesas programadas)	R\$ 49.479,87
							Remanejamento de recursos provenientes, quando for o caso	
							Saldo Final	R\$ 61.891,08

META 3

META 3 - SERVIÇOS DE TERCEIROS - PF/PJ								
META	ITENS DA DESPESA	ESPECIFICAÇÃO	RECEITA			TOTAL	DESPESA	SALDO
			ADM PÚBLICA	APLIC. FINANCEIRA	OSC (RECURSO P.)			
META 3 - SERVIÇOS DE TERCEIROS - PF/PJ	3.1	Pagamento serviços de terceiros pessoa física ou jurídica e demais despesas conforme Decreto nº 34.843/2016 art. 40					R\$ 5.034,25	
	3.2	Transporte com fins pedagógicos ou culturais					R\$ -	
	3.3	Pagamento de Água/Esgoto					R\$ 5.844,36	
	3.4	Pagamento de Luz					R\$ 5.244,70	
	3.5	Pagamento de telefone fixo/móvel e internet	R\$ 52.215,27	R\$ 1.362,53	R\$ -	R\$ 53.577,80	R\$ 698,70	R\$ 33.706,30
	3.6	Serviços de Contabilidade					R\$ 9.434,00	
	3.7	Lei da Aprendizagem - Menor Aprendiz					R\$ -	
	3.8	Agente de segurança patrimonial/vigia					R\$ 5.780,83	
	3.9	Auditoria					R\$ -	
	3.10	Assessoria jurídica					R\$ -	
	3.11	Plano Odontológico, Seguro de Vida e Benefícios OCT					R\$ 11.605,21	
TOTAL						R\$ 53.577,80	R\$ 43.642,05	-R\$ 33.706,30
							Saldo do período anterior (despesas programadas)	R\$ 32.256,01
							Remanejamento de recursos provenientes, quando for o caso	
							Saldo Final	-R\$ 1.450,29



Brasília-DF, 08 de março de 2026.

Volker Egon Bohne
Presidente
Cruz de Malta - CMa

Agile Contabilidade